



SAMORZĄD
Województwa Opolskiego



STRATEGIA ROZWOJU
Województwa Opolskiego

OPOLSKIE 2030

Opole 2021

Opracowano pod kierunkiem

Zarządu Województwa Opolskiego w składzie:

Andrzej Buła – Marszałek Województwa Opolskiego

Roman Kolek – Wicemarszałek Województwa Opolskiego do 22.02.2021 roku

Zuzanna Donath-Kasiura – Wicemarszałek Województwa Opolskiego od 23.02.2021 roku

Zbigniew Kubalańca – Wicemarszałek Województwa Opolskiego

Szymon Ogłaza – Członek Zarządu Województwa Opolskiego

Stanisław Rakoczy – Członek Zarządu Województwa Opolskiego do 31.05.2020 roku

Antoni Konopka – Członek Zarządu Województwa Opolskiego od 1.06.2020 roku

Stanisław Mazur – Skarbnik Województwa Opolskiego

i przy wsparciu eksperckim

dr. hab. Wojciecha Dziemianowicza, prof. UW

głównego doradcy naukowego współpracującego z Magdaleną Cybulską

oraz

naukowej konsultacji tematycznej

prof. zw. dr. hab. Jacka Szlachty i prof. zw. dr. hab. Krystiana Heffnera

Koordynacja prac, opracowanie merytoryczne i redakcja dokumentu:

Departament Polityki Regionalnej i Przestrzennej Urzędu Marszałkowskiego Województwa Opolskiego

Egzemplarz bezpłatny

ISBN: 978-83-65642-14-1

Wydanie pierwsze

Opole 2022

Druk

ZAPOL Sobczyk Spółka komandytowa

al. Piastów 42, 71-062 Szczecin

tel. +48 91 435 19 00

e-mail: biuro@zapol.com.pl

www.zapol.com.pl

Wydawca

Urząd Marszałkowski Województwa Opolskiego

Departament Polityki Regionalnej i Przestrzennej

ul. Hallera 9, 45-867 Opole

tel. +48 77 44 82 158

e-mail: drp@opolskie.pl

www.opolskie.pl

SPIS TREŚCI

SŁOWO WSTĘPNE	7
WOJEWÓDZTWO OPOLSKIE W 2030 ROKU – WIZJA ROZWOJU	9
OPOLSKIE 2020 – WNIOSKI Z DIAGNOZY	10
WYMIARY ANALIZY	11
WYZWANIA ROZWOJOWE	11
HORYZONTALNE DETERMINANTY ROZWOJU	12
SPOŁECZEŃSTWO – KLUCZOWE CECHY WOJEWÓDZTWA	13
Przestrzenie wiedzy	13
Przestrzenie usług	13
Wyzwania w wymiarze SPOŁECZEŃSTWO	14
ŚRODOWISKO – KLUCZOWE CECHY WOJEWÓDZTWA	15
Przestrzenie zamieszkania	15
Przestrzenie wypoczynku	15
Wyzwania w wymiarze ŚRODOWISKO	16
GOSPODARKA – KLUCZOWE CECHY WOJEWÓDZTWA	17
Przestrzenie inwestycji	17
Przestrzenie innowacji	17
Wyzwania w wymiarze GOSPODARKA	18
KLUCZOWE UWARUNKOWANIA ZEWNĘTRZNE	19
Trendy światowe	19
Polityki europejskie	19
Polityki krajowe	20
Wyzwania związane z uwarunkowaniami zewnętrznymi	22
ANALIZA SWOT	24
ZAŁOŻENIA ANALIZY SWOT	24
WYNIKI ANALIZY SWOT	24
SCENARIUSZE ROZWOJU WOJEWÓDZTWA DO 2030 ROKU	28
ANALIZA TOWS/SWOT	28
TRZY SCENARIUSZE ROZWOJU	29
Scenariusz „Dynamicznego rozwoju”	29
Scenariusz „Unikania zapaści”	31
Scenariusz „Ograniczonych środków publicznych”	32
POLITYKA ROZWOJU WOJEWÓDZTWA	34

CELE I KIERUNKI DZIAŁAŃ STRATEGII OPOLSKIE 2030	35
CELE STRATEGICZNE	35
Cel strategiczny 1: Człowiek i relacje – Mieszkańcy gotowi na wyzwania i tworzący otwartą wspólnotę	35
Cel strategiczny 2: Środowisko i rozwój – Środowisko odporne na zmiany klimatyczne i sprzyjające rozwojowi	36
Cel strategiczny 3: Silna gospodarka – Gospodarka inteligentna wzmacniająca konkurencyjność regionu	37
CELE OPERACYJNE I KIERUNKI DZIAŁAŃ	37
Trwałe więzi społeczne	38
Wykwalifikowani mieszkańcy	39
Rozwinięte i dostępne usługi	40
Bezpieczny region	40
Opolskie zeroemisyjne	40
Przyjazne środowisko i racjonalna gospodarka zasobami	41
Wysokie walory przyrodniczo-krajobrazowe	41
Gospodarka otwarta na współpracę	42
Silne branże	42
Region dostępny komunikacyjnie	43
Ceniona marka regionu	43
SPÓJNOŚĆ STRATEGII OPOLSKIE 2030 Z KRAJOWYMI DOKUMENTAMI STRATEGICZNYMI	44
SPECJALIZACJA WOJEWÓDZTWA	47
TERYTORIALNY WYMIAR STRATEGII OPOLSKIE 2030	48
MODEL STRUKTURY FUNKCJONALNO-PRZESTRZENNEJ	48
OBSZARY STRATEGICZNEJ INTERWENCJI	50
CELE I REKOMENDACJE POLITYKI PRZESTRZENNEJ W OBSZARACH STRATEGICZNEJ INTERWENCJI	53
SYSTEM REALIZACJI STRATEGII OPOLSKIE 2030	60
ZASADY REALIZACJI	60
SYSTEM REALIZACJI	61
PODMIOTY REALIZACJI	63
INSTRUMENTY REALIZACJI	63
FINANSOWANIE REALIZACJI	65
MONITORING I EWALUACJA	68
Założenia	68
Wskaźniki kontekstowe celów strategicznych	71
ZAŁĄCZNIKI	74
PROCES TWORZENIA STRATEGII	74
INFORMACJA O PRZEBIEGU I WYNIKACH KONSULTACJI SPOŁECZNYCH PROJEKTU STRATEGII	78
INFORMACJA O STRATEGICZNEJ OCENIE ODDZIAŁYWANIA NA ŚRODOWISKO PROJEKTU STRATEGII	81
INFORMACJA O WYNIKACH EWALUACJI EX-ANTE PROJEKTU STRATEGII	82
LISTA OSÓB ZAANGAŻOWANYCH W PROCES TWORZENIA STRATEGII	84
SPIS RYSUNKÓW, TABEL, MAP	87
NAJWAŻNIEJSZA LITERATURA	89

SKRÓTY UŻYTE W DOKUMENCIE

Skrót	Rozwinięcie
AO	Aglomeracja Opolska
B+R	Badania i Rozwój
CKE	Centralna Komisja Egzaminacyjna
DIG	Departament Infrastruktury i Gospodarki
DRP	Departament Polityki Regionalnej i Przestrzennej
DRW	Departament Rolnictwa i Rozwoju Wsi
EBI	Europejski Bank Inwestycyjny
EFMR	Europejski Fundusz Morski i Rybacki
EFRR	Europejski Fundusz Rozwoju Regionalnego
EFRROW	Europejski Fundusz Rolny na rzecz Rozwoju Obszarów Wiejskich
EFS	Europejski Fundusz Społeczny
FAMI	Fundusz Azylu, Migracji i Integracji
FS	Fundusz Spójności
FST	Fundusz na rzecz Sprawiedliwej Transformacji
FEO	Fundusze Europejskie dla Opolskiego na lata 2021–2027
GUS	Główny Urząd Statystyczny
ICT	Technologie Informacyjno-Telekomunikacyjne (ang. Information and Communication Technologies)
IIT	Inne Instrumenty Terytorialne
IOB	Institucje otoczenia biznesu
JCWP	Jednolita część wód powierzchniowych
JST	Jednostki samorządu terytorialnego
KE	Komisja Europejska
KSRR 2030	Krajowa Strategia Rozwoju Regionalnego 2030
MOF	Miejski Obszar Funkcjonalny
MŚP	Małe i Średnie Przedsiębiorstwa
NGO	Organizacje pozarządowe (ang. non-governmental organization)
OCRG	Opolskie Centrum Rozwoju Gospodarki
ODW	Odrzańska Droga Wodna
ORFR	Opolski Regionalny Fundusz Rozwoju
OSI	Obszary Strategicznej Interwencji
OZE	Odnawialne Źródła Energii

Skrót	Rozwinięcie
PAN	Polska Akademia Nauk
PARP	Polska Agencja Rozwoju Przedsiębiorczości
PKB	Produkt Krajowy Brutto
PO	Politechnika Opolska
REGON	Krajowy Rejestr Urzędowy Podmiotów Gospodarki Narodowej
RPO WO 2014–2020	Regionalny Program Operacyjny Województwa Opolskiego na lata 2014–2020
RRF	Instrument na rzecz Odbudowy i Zwiększenia Odporności
RSI WO 2020	Regionalna Strategia Innowacji Województwa Opolskiego 2020
RSI WO 2030	Regionalna Strategia Innowacji Województwa Opolskiego do 2030
SMART	Akronim od słów ang. Specific, Measurable, Achievable, Relevant, Time-bound oznaczający, że cele powinny być: specyficzne, mierzalne, osiągalne, istotne i określone w czasie
SOR	Strategia na rzecz Odpowiedzialnego Rozwoju do roku 2020 (z perspektywą do 2030 r.)
SSE	Specjalna Strefa Ekonomiczna
Strategia Opolskie 2030	Strategia Rozwoju Województwa Opolskiego Opolskie 2030
SWO	Samorząd Województwa Opolskiego
SWOT	Mocne Strony, Słabe Strony, Szanse, Zagrożenia (ang. Strengths, Weaknesses, Opportunities, Threats)
TOWS/ SWOT	Analiza poszczególnych elementów SWOT polegająca na ocenie ich wzajemnego wpływu
UE	Unia Europejska
UKE	Urząd Komunikacji Elektronicznej
UMWO	Urząd Marszałkowski Województwa Opolskiego
UO	Uniwersytet Opolski
UP	Umowa Partnerstwa
WDB	Wartość dodana brutto
WSJO	Wojewódzkie Samorządowe Jednostki Organizacyjne
ZWO	Zarząd Województwa Opolskiego

Szanowni Państwo,

Strategia Rozwoju Województwa Opolskiego Opolskie 2030, którą trzymacie Państwo w rękach, jest niezwykle ważna, by efektywnie i z korzyścią dla mieszkańców zarządzać regionem. To połączenie marzeń o naszej małej ojczyźnie, wyobrażeń o jej przyszłości z wiedzą i doświadczeniem wielu wspaniałych osób, które pracowały nad tym, by opracować taką Strategię, która pomoże te marzenia zrealizować.

Strategię przygotowaliśmy przy udziale przedstawicieli wszystkich sfer życia społeczno-gospodarczego regionu, którzy pracując pod kierunkiem eksperta naukowego podzielili się swoją wiedzą i doświadczeniem. Podczas wielu spotkań i we współpracy z setkami osób, członków Grup Doradczych żywo dyskutowaliśmy o tym, jak powinien wyglądać nasz region za dziesięć lat, jak go sobie wyobrażamy, w jakim województwie chcielibyśmy żyć i pracować. Swój ostateczny kształt i charakter Strategia zawdzięcza przede wszystkim uspołecznionemu podejściu do uzgadniania celów i kierunków, co stanowi o jej wyjątkowym walorze.

Niepewność przyszłości, jaka towarzyszyła nam w minionym roku oraz w ostatnich miesiącach, zapewne szybko nie zniknie. Do trudno przewidywalnych zjawisk w przestrzeni społeczno-gospodarczej dołączyła perspektywa życia w cieniu pandemii. Musimy to brać pod uwagę, ale przede wszystkim umieć jak najlepiej się do nowych warunków zaadaptować.

Dlatego, myśląc o dalszym rozwoju regionu, zwracamy uwagę na szeroko pojmowane bezpieczeństwo – od poczucia stabilizacji w życiu zawodowym, przez łatwy i szybki dostęp do usług zdrowotnych, po prawo do oddychania czystym powietrzem. Stawiamy na dalszą poprawę edukacji, coraz większą konkurencyjność przedsiębiorstw zapewniających dobre warunki pracy, oraz nowoczesne usługi. Koncentrujemy się na tym, co wspólnie uznaliśmy za najistotniejsze dla zapewnienia dobrej jakości życia w regionie.

W realizacji tych zamierzeń nadal będziemy korzystać z funduszy unijnych. Jednak wobec zmieniającej się sytuacji i warunków ekonomicznych musimy w większym stopniu niż do tej pory liczyć na siebie i mobilizować wewnętrzne zasoby: krajowe, regionalne, lokalne, a także prywatne.

Jak zamierzamy to zrobić? Przede wszystkim razem: z samorządowcami, przedsiębiorcami, politykami, naukowcami czy studentami, których będziemy wspierać i zachęcać do pracy i życia w regionie. Chcemy zaangażować do współpracy każdego, komu zależy na rozwoju regionu, kto zwiąże z nim przyszłość swoją i swojej rodziny.

Cieszymy się, że nad opracowaniem Strategii pracowaliśmy razem i możemy dziś mówić, że to nasza wspólna strategia – bo przecież samorząd to wspólnota mieszkańców województwa. Przekazując ją Państwu serdecznie dziękujemy wszystkim osobom zaangażowanym w jej przygotowanie. Wszystkich zaś zachęcamy do wspólnego podążania wyznaczoną w niej drogą.

Rafał Bartek
Przewodniczący
Sejmiku Województwa Opolskiego

Andrzej Buła
Marszałek
Województwa Opolskiego

Opolskie w 2030 roku to region cenionej jakości życia wynikającej z unikalnego i uniwersalnego łączenia różnorodności: dynamiki i równowagi, nowoczesności i tradycji oraz otwartości i integracji

Każdy z elementów powyższej wizji ma swoje szersze znaczenie w kontekście przyszłości województwa, która zależeć będzie od tego, czy obecnym i przyszłym mieszkańcom tego regionu zapewnione zostaną **odpowiednie i konkurencyjne warunki rozwoju**. Tak rozumiana **jakość życia** znajduje się w centrum uwagi polityki rozwoju województwa, której kluczową zasadą będzie **łączenie (godzenie) różnorodności**.

- **Opolskie unikalne** – to region wyjątkowy, nie tylko ze względu na swoją „kompaktowość”, w której należy dostrzegać jego siłę, ale przede wszystkim ze względu na inteligentne wykorzystanie **położenia, walorów przyrodniczych, wielokulturowości i wyjątkowej współpracy**.
- **Opolskie uniwersalne** – to region **wielofunkcyjny** i jednocześnie włączający się aktywnie w **światowe trendy** rozwojowe. Region uniwersalny – to region umiejętnie **dostosowujący się do zmian**, a także taki, który zapewnia powszechne **wykorzystanie jego walorów** na rzecz zróżnicowanych **potrzeb zarówno mieszkańców, jak i gości**.
- **Opolskie dynamiczne i w równowadze** – oznacza spełnienie różnorodnych **oczekiwań mieszkańców** oraz wieloaspektową **politykę rozwoju**. Dynamika nie ogranicza się tylko do **ośrodków wzrostu, innowacji** czy **inwestycji**. Należy ją również dostrzegać w **aktywnościach społecznych**, w nawiązywaniu **relacji i współpracy**. Równowaga przejawia się w rozwiniętej **ofercie pracy i usług społecznych**, w **harmonii między życiem rodzinnym i zawodowym** oraz w **możliwości spędzania wolnego czasu**. Równowaga odnosi się również do **środowiska przyrodniczego** i oznacza rzeczywiste wdrażanie **zasad zrównoważonego rozwoju**. Służy temu przyjęty model policentrycznego rozwoju, stwarzający szansę na osiągnięcie wysokiego poziomu ładu przestrzennego, zapewnienie konkurencyjności w stosunku do otoczenia zewnętrznego i eliminację niekorzystnych różnic w warunkach życia wewnątrz regionu.
- **Opolskie nowoczesne i tradycyjne** – to region włączony w **globalne sieci współpracy gospodarczej i naukowej** dzięki **najlepszej infrastrukturze komunikacyjnej i bardzo wysokiemu kapitałowi ludzkiemu**, a jednocześnie region kultywujący **historyczne fundamenty rozwoju**. Tradycja przejawiająca się w śląskiej pracowitości, solidności, dbałości o ład i porządek, a także w różnych formach aktywności gospodarczej i społecznej będzie ważnym elementem wzmocnienia **wspólnoty regionalnej**. Nowoczesność przejawia się również w **symbiotycznym** połączeniu funkcjonowania i rozwoju **obszarów miejskich z obszarami wiejskimi**.
- **Opolskie otwarte i integrowane** – oznacza z jednej strony wykorzystanie potencjałów wynikających z **wielokulturowości**, z drugiej zaś – rozwój **interkulturowości** w regionie. Otwartość osiągniata jest dzięki **nowoczesnej edukacji** oraz **kształtowaniu umiejętności** radzenia sobie w zmieniających się uwarunkowaniach cywilizacyjnych, a także **postaw obywatelskich**. Region otwarty to również region **dostępny komunikacyjnie**. Integracja zaś, w tym przypadku, oznacza wysoką **wewnętrzną dostępność** do różnego rodzaju usług publicznych. Ponadprzeciętnie rozwinięta jest **tolerancja** wobec nowych idei i postaw, w której należy upatrywać potencjału do rozwoju **kreatywności**, a także **współpracy**. Szeroka, powszechna i wieloaspektowa współpraca: **biznes – administracja – nauka – społeczności lokalne oraz inne relacje transgraniczne** przyczyniają się do pogłębienia integracji regionu.

OPOLSKIE 2020 – WNIOSKI Z DIAGNOZY

Opolskie – diagnoza regionalna (dalej: Diagnoza) stanowiła wstępny etap prac nad Strategią Rozwoju Województwa Opolskiego Opolskie 2030, który rozpoczął się w 2019 roku. Podstawowym założeniem Diagnozy było dokonanie charakterystyki województwa opolskiego – przez pryzmat uwarunkowań społeczno-gospodarczych i przestrzennych, stawiających w centrum zagadnienie jakości życia (rys. 1).

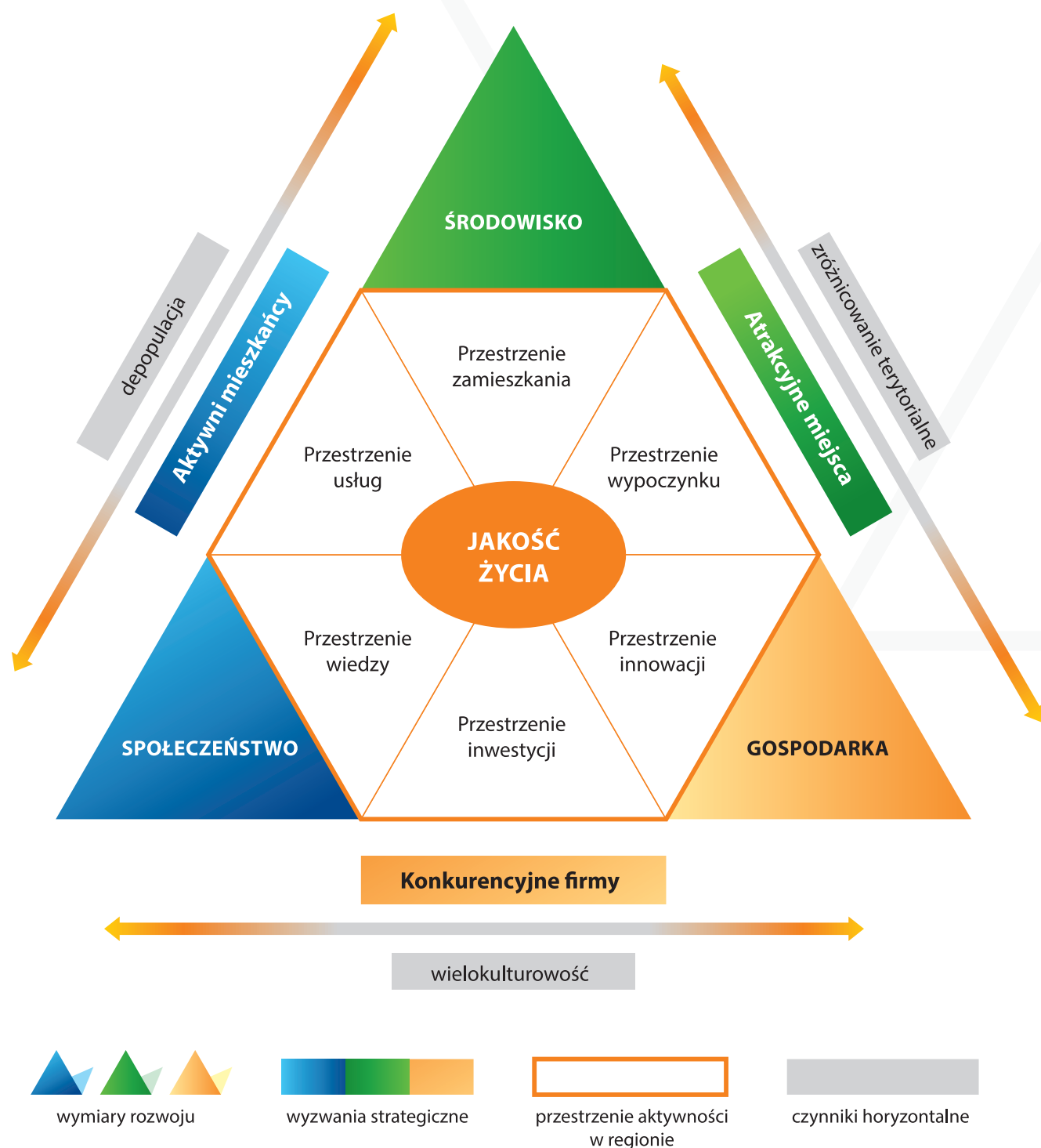

Źródło: Opolskie – diagnoza regionalna.

Rysunek 1. Schemat diagnozy strategicznej rozwoju województwa opolskiego

Biorąc pod uwagę zapisy Diagnozy oraz sformułowaną wizję rozwoju województwa, dokonano przeglądu treści diagnostycznych pod kątem odpowiedzi na pytanie o wpływ zdiagnozowanych procesów i zjawisk na osiągnięcie wizji rozwoju. Zebrany materiał, uwzględniający również zachodzące w ostatnim okresie zmiany w kraju i na świecie, poddany został ponownej analizie, która przybrała formę wniosków z Diagnozy, zawartych w niniejszej części dokumentu.

WYMIARY ANALIZY

Punktem wyjścia oceny jakości życia było określenie trzech wymiarów analizy:

- **społecznego** – ponieważ to mieszkańcy regionu są jego kluczowym zasobem, oddziałującym zarówno na gospodarkę, jak i środowisko naturalne;
- **środowiskowego** – który jest ważny zarówno z punktu widzenia życia społecznego, jak i gospodarczego. Jakość środowiska przyrodniczego jest coraz częściej podkreślana jako jeden z najważniejszych wyróżników jakości życia;
- **gospodarczego** – dlatego, że satysfakcjonująca praca jest jednym z ważniejszych czynników jakości życia. Stąd istotne są warunki dla rozwoju przedsiębiorczości i przedsiębiorstw, nazywane już zwyczajowo „klimatem dla biznesu” czy „atrakcyjnością inwestycyjną”.

W zarysowanych trzech wymiarach określono sześć rodzajów przestrzeni, które są ważne dla mieszkańców województwa i stanowią potencjał regionu. Przestrzenie te są zarazem konkretnymi sferami życia, ponieważ odnoszą się do: *wiedzy, usług, zamieszkania, wypoczynku, inwestycji oraz innowacji*.

WYZWANIA ROZWOJOWE

W Diagnozie podjęto również zagadnienie oceny aktualności dotychczasowych wyzwań strategicznych (w SRWO 2020):

- „przygotowane do rynku pracy aktywne społeczeństwo” w Diagnozie ujęte kompleksowo pod hasłem **„aktywni mieszkańcy”** – to wyzwanie wynika z analizy przestrzeni wiedzy oraz przestrzeni usług;
- „atrakcyjne obszary do zamieszkania, inwestowania i wypoczynku” to odpowiednik zapisu w Diagnozie **„atrakcyjne miejsca”** – wyzwanie wynikające z analizy przestrzeni zamieszkania oraz przestrzeni wypoczynku;
- „konkurencyjna gospodarka oparta na innowacyjności i współpracy z nauką”, czyli **„konkurencyjne firmy”** – wyzwanie będące efektem analizy przestrzeni innowacji oraz przestrzeni inwestycji.

Potwierdzając aktualność istoty dotychczas sformułowanych wyzwań zdecydowano się, szczególnie w obliczu kryzysu w 2020 roku i toczonych dyskusji warsztatowych, bardziej szczegółowo doprecyzować wyzwania na lata 2021–2030, uwzględniając dodatkowo wyzwania dotyczące uwarunkowań zewnętrznych.

HORYZONTALNE DETERMINANTY ROZWOJU

Diagnoza zwraca uwagę na trzy kluczowe horyzontalne determinanty rozwoju województwa opolskiego, oddziałujące na wszystkie wymiary i przestrzenie rozwoju, którymi są:

- **depopulacja** – niekorzystne uwarunkowania demograficzne regionu, przejawiające się głównie spadkiem liczby ludności oraz starzeniem się społeczeństwa, oddziałują na wszystkie przestrzenie życia, w szczególności zaś na rynek pracy, zdrowie i politykę społeczną. Dlatego politykę prorodzinną i prosenioralną należy traktować jako długofalowe, horyzontalne i nieszablonowe oddziaływanie w każdej sferze życia człowieka (jako mieszkańca, ucznia, rodzica, pracownika i seniora), podejmowane dotychczas w ramach rozpoznawalnego przedsięwzięcia, jakim było w ostatnich latach Opolskie dla Rodziny;
- **wielokulturowość** – rozumiana jest przez pryzmat występowania w Opolskim mniejszości narodowych i etnicznych oraz obserwowanej i przewidywanej rosnącej liczby imigrantów, a także dziedzictwa kulturowego i różnorodności kultury;
- **zróźnicowanie terytorialne** – to czynnik wynikający z jednej strony z położenia przygranicznego regionu oraz stref rozwoju powiązanych ze stolicą regionu – Opolem i z ośrodkami subregionalnymi, z drugiej zaś z faktu występowania obszarów problemowych (tj. obszarów zagrożonych trwałą marginalizacją oraz miast średnich tracących funkcje społeczno-gospodarcze).

SPOŁECZEŃSTWO – KLUCZOWE CECHY WOJEWÓDZTWA

Sytuacja społeczna województwa, zobrazowana wskaźnikami z obszaru polityki społecznej, wskazuje m.in. na spadek zasięgu ubóstwa ekonomicznego i liczby osób korzystających z pomocy społecznej. Z kolei poprawa wartości syntetycznego wskaźnika rozwoju społecznego sytuuje województwo wśród regionów wysoko rozwiniętych i wynika z rozwoju w wymiarze zdrowia, edukacji i zamożności. Optymistyczne są również m.in. wysokie oceny mieszkańców regionu odnośnie do materialnych warunków życia, miejscowości zamieszkania czy ogólnej satysfakcji z życia. Niestety, niekorzystne zmiany klimatyczne, niewystarczające do zabezpieczenia potrzeb zdrowotnych kadry medycznej, to jedne z zagrożeń, przed którymi staje społeczność nie tylko województwa opolskiego.

Obserwowane w dłuższej perspektywie czasu negatywne procesy demograficzne, w tym zwłaszcza zjawisko depopulacji (kształtowane znacząco przez ujemny przyrost naturalny i w mniejszym stopniu przez ujemne saldo migracji) oraz starzenie się społeczeństwa, stanowią wciąż aktualną barierę oraz zagrożenie dla obecnego i przyszłego rozwoju społeczno-gospodarczego województwa opolskiego. Problem ubytku ludności w największym stopniu dotyka gmin położonych w południowej części województwa.

Biorąc pod uwagę uwarunkowania społeczne, potencjałem województwa jest dorobek kulturowy, związany z etnicznym zróżnicowaniem społeczności. Najliczniejszą mniejszością narodową w województwie opolskim jest mniejszość niemiecka, ponadto znaczna część mieszkańców deklaruje śląską przynależność narodowo-etniczną. W województwie obecna jest również grupa mieszkańców reprezentująca mniejszość etniczną romską¹.

PRZESTRZENIE WIEDZY

Wysoka dostępność form opieki nad dziećmi wspiera działania aktywizujące kobiety na opolskim rynku pracy. Zarówno w przypadku opieki żłobkowej, jak i przedszkolnej, wskaźniki dostępności są wyższe niż w większości województw (2. pozycja) oraz wyższe niż przeciętnie w kraju. W kontekście kadr i rozwijania zasobów pracy dla regionalnej gospodarki, atutem są także wysokie kwalifikacje zawodowe mieszkańców regionu, w tym zwłaszcza najwyższy wśród województw odsetek absolwentów zasadniczych szkół zawodowych oraz techników. Za niekorzystne należy uznać natomiast niższe niż średnie w kraju uczestnictwo mieszkańców regionu w kształceniu ustawicznym.

W kontekście pojawiania się nowych inwestycji w regionie istotne znaczenie ma obecność i potencjał uczelni wyższych, w tym akademickość miasta Opola. Niemniej jednak słaba konkurencyjność uczelni regionalnych w stosunku do uczelni krajowych (niska liczba studentów względem liczby mieszkańców na tle innych województw) i zagranicznych oraz atrakcyjność osiedleńcza regionów ościennych, grożą dalszym odpływem młodych ludzi z regionu.



PRZESTRZENIE USŁUG

Województwo opolskie wyróżnia dobra dostępność do usług administracji publicznej. W wymiarze usług zdrowotnych, podobnie jak inne województwa, Opolskie zmagają się z problemem deficytu kadr medycznych, zwłaszcza lekarzy specjalistów. Choć odsetek lekarzy specjalistów był w 2018 roku wyższy od wartości krajowej, to zwraca uwagę słabość obszarów, dla których liczba specjalistów była skrajnie niska². Stan infrastruktury w ochronie zdrowia w województwie opolskim nie jest w pełni zadowalający. Dość dobrze rozwinięta jest struktura wsparcia społecznego (w tym w zakresie opieki i aktywizacji seniorów),

1 *Ludność w województwie opolskim. Stan i struktura demograficzno-społeczna. Narodowy Spis Powszechny Ludności i Mieszkań 2011, 2013, Urząd Statystyczny w Opolu, Opole.*

2 *Priorytety dla regionalnej polityki zdrowotnej dla województwa opolskiego na okres od 1 stycznia 2019 r. do 31 grudnia 2021 r., Wojewoda Opolski, Opole 2020 r.*

jednak przy ograniczonej działalności podmiotów ekonomii społecznej. Infrastruktura społeczna, pomimo relatywnie dobrego poziomu, wymaga dalszego rozwoju.

SPOŁECZEŃSTWO		Opolskie w 2019
	Liczba mieszkańców	982 626
	Przyrost naturalny	-2 201
	Saldo migracji	-1 452
	Wskaźnik obciążenia demograficznego (Ludność w wieku poprodukcyjnym na 100 osób w wieku produkcyjnym)	37
	Odsetek dzieci w wieku 0-2 lat objętych opieką żłobkową	17,2
	Odsetek dzieci w wieku 3-5 lat objętych wychowaniem przedszkolnym	91,6
	Absolwenci zasadniczych szkół zawodowych oraz techników w ogólnej liczbie absolwentów szkół ponadgimnazjalnych i ponadpodstawowych	60,0%
	Odsetek studentów cudzoziemców studiujących na opolskich uczelniach	8,0
	Lekarze na 10 tys. ludności (personel pracujący ogółem)	41,3

WYZWANIA W WYMIARZE SPOŁECZEŃSTWO

W wymiarze społeczeństwo wyzwaniem strategicznym są „**aktywni mieszkańcy**”. Wskazać w nim należy trzy kluczowe wyzwania szczególne:

1. Wypracowanie i wykorzystanie efektywnych instrumentów polityki społecznej, w tym dalszej poprawy dostępności i jakości usług zdrowotnych i społecznych, gwarantujących łagodzenie skutków procesów demograficznych.
2. Prowadzenie aktywnej polityki migracyjnej oraz promocji województwa poprzez wielokulturowość w odpowiedzi na zmiany na rynkach pracy.
3. Podniesienie rangi uczelni i jakości oferty edukacyjnej jako środka do wzmocnienia zasobów ludzkich regionu oraz poprawy konkurencyjności w zakresie oferty dla młodych ludzi.

ŚRODOWISKO – KLUCZOWE CECHY WOJEWÓDZTWA

Na zróżnicowany potencjał zasobów środowiskowych regionu składają się: różnorodność biologiczna, walory przyrodniczo-krajobrazowe, wysoki potencjał produkcyjny gleb, najwyższe w kraju walory rolniczej przestrzeni produkcyjnej, baza surowców mineralnych czy potencjał energetyczny środowiska. Z jednej strony tworzą one przyjazne warunki do zamieszkania, z drugiej zaś służą dynamizacji i aktywizacji gospodarki, zwłaszcza w obszarze turystyki. Dodatkową szansą rozwojową jest potencjał rzeki Odry.

Stan środowiska nadal jest jednak niezadowolający, w szczególności z powodu zanieczyszczenia powietrza (wysokie wartości emisji CO₂ i pyłów zawieszonych) i wód powierzchniowych oraz występujących zagrożeń klimatycznych, a także niebezpieczeństwa zmniejszania się bioróżnorodności. Województwo charakteryzuje także niski, względem innych regionów, wskaźnik produkcji energii ze źródeł odnawialnych.

PRZESTRZENIE ZAMIESZKANIA

Do atutów Opolskiego należy zaliczyć: równomiernie rozwiniętą sieć osadniczą z centralnie położoną stolicą, a także dobre warunki mieszkaniowe. Jego przewagą jest także dobre skomunikowanie regionu i zorganizowanie przestrzeni w sposób umożliwiający uczestniczenie w procesach rozwojowych wszystkim mieszkańcom. Poprawy wymaga skomunikowanie Opola z Warszawą i innymi ośrodkami metropolitalnymi (np. poprzez bezpośrednie połączenie z węzłem autostrady). Atutem województwa jest dobra dostępność do szerokopasmowego internetu. Rozwój regionu ograniczać jednak może mała, na tle kraju, gęstość dróg (o nawierzchni twardej ulepszonej). W ostatnich latach poprawił się stan infrastruktury wodno-kanalizacyjnej, w tym zwłaszcza sieci wodociągowej. Nadal jednak występują obszary wymagające wsparcia w zakresie rozwoju infrastruktury technicznej, zwłaszcza na terenach wiejskich. Niezbędne są także inwestycje pod kątem rozwoju sieci gazowej, zwłaszcza w północno-wschodniej i centralnej części województwa.

Warto podkreślić, że mieszkańcy regionu są ufni wobec innych ludzi i instytucji, co wraz z aktywnością społeczną (oddolne – niesformalizowane inicjatywy) na rzecz miejsc zamieszkania buduje dobry klimat do rozwoju lokalnego kapitału społecznego. Szczególne znaczenie mają inicjatywy nieobjęte statystyką publiczną w zakresie działań pobudzających rozwój lokalny oraz inicjatyw rewitalizacyjnych, w tym przedsięwzięcia realizowane przez Lokalne Grupy Działania.

PRZESTRZENIE WYPOCZYNKU

Opolskie posiada potencjał do rozwoju krótkoterminowej turystyki, czemu sprzyjają bogactwo przyrodnicze, interesujące miejsca oraz dziedzictwo kulturowe regionu, w tym m.in. liczne zabytki czy historyczne układy urbanistyczne i ruralistyczne. Dodatkowo atrakcyjność kulturowa województwa budowana jest na bazie ponadregionalnych i ogólnopolskich imprez oraz wydarzeń kulturalnych realizowanych przez Opole – stolicę regionu i inne ośrodki województwa. Ważną rolę w kreowaniu życia kulturalnego odgrywają także pozostałe samorządy, w tym ich instytucje kultury przygotowujące podstawową ofertę dla mieszkańców oraz liczne organizacje pozarządowe. Mimo wielu inwestycji w zakresie rozwoju infrastruktury „czasu wolnego”, w wielu miejscowościach władze lokalne nadal postulują rozbudowę infrastruktury sportowo-rekreacyjno-kulturowej. Domeną województwa nie jest turystyka masowa, dlatego kluczowa jest promocja, rozwój i sieciowanie posiadanych atrakcji. Ważne jest także poszukiwanie niszowych produktów turystycznych, sprzyjających rozwojowi turystyki i aktywnemu wypoczynkowi, także wśród mieszkańców regionu.

ŚRODOWISKO

Opolskie w 2019

	Powierzchnia województwa	9 412 km ²
	Udział obszarów przyrodniczych objętych ochroną	27,6%
	Emisja zanieczyszczeń pyłowych z zakładów szczególnie uciążliwych na 1 km ²	0,13 t/r
	Ocena stanu wód	
	powierzchniowych (w JCWP rzecznych)	dobry 0% zły 100%
	podziemnych (w JCWPd)	dobry 85,7% słaby 14,3%
	Odsetek osób korzystających z instalacji kanalizacyjnej	73,6
	Odsetek osób korzystających z instalacji gazowej	42,4
	Gęstość dróg publicznych o nawierzchni twardej ulepszonej	84,6 km/100 km ²
	Nasylenie zabytkami (2017)	335/1 tys. km ²

WYZWANIA W WYMIARZE ŚRODOWISKO

Wyzwanie strategiczne w wymiarze środowisko określono jako „**atrakcyjne miejsca**”. Oznacza to konieczność poradzenia sobie z następującymi pięcioma wyzwaniami szczegółowymi:

1. Racjonalne wykorzystywanie zasobów środowiska przyrodniczego przy jednoczesnych wysiłkach na rzecz ograniczenia niekorzystnego wpływu człowieka na środowisko.
2. Ochrona bioróżnorodności i spójności funkcjonalno-przestrzennej systemu przyrodniczego.
3. Efektywne działania w celu zapobiegania i ograniczania skutków zmian klimatycznych.
4. Podnoszenie atrakcyjności przestrzeni zamieszkania i inwestycji.
5. Wykorzystanie potencjału turystycznego.

GOSPODARKA – KLUCZOWE CECHY WOJEWÓDZTWA

Województwo opolskie charakteryzuje średni poziom rozwoju gospodarczego, mierzony wartością produktu krajowego brutto na mieszkańca. Mimo systematycznego wzrostu PKB *per capita*, obserwuje się pogorszenie relacji w stosunku do wartości osiągniętych średnio w kraju.

Do atutów województwa należy zaliczyć zróżnicowaną strukturę przemysłu oraz długoletnią tradycję produkcji przemysłowej (przemysł spożywczy, mineralny, metalowy oraz chemiczny). O aktywności i konkurencyjności firm z regionu świadczy m.in. fakt, że od kilku lat wzrasta wartość eksportowanych produktów, co w większym stopniu przekłada się na wartość regionalnego PKB. Opolskie to również region z wysoko produktywnym rolnictwem, któremu sprzyja nie tylko wysoki poziom kultury rolnej, ale i potencjał rolniczej przestrzeni produkcyjnej (czyli warunki klimatyczne, glebowe czy ukształtowanie terenu). Wysoka produktywność rolnicza przekłada się na udział w przemyśle rolno-spożywczym.

Gospodarka regionu ma również słabe punkty. Należą do nich niski stopień nasycenia podmiotami gospodarki narodowej oraz niski poziom przedsiębiorczości mieszkańców, mierzony liczbą osób fizycznych prowadzących własną działalność gospodarczą. Niekorzystne są również zmiany na opolskim rynku pracy, w tym: malejące zasoby pracy czy poziom wynagrodzeń, szczególnie w relacji do średniej krajowej.

PRZESTRZENIE INWESTYCJI

Uwzględniając potencjał ludnościowy i gospodarczy, pozytywnie należy ocenić region pod kątem atrakcyjności inwestycyjnej i skuteczności przyciągania kapitału zagranicznego. Opolskie jest wysoko oceniane przez inwestorów w zakresie dostępności komunikacyjnej i infrastruktury gospodarczej, gorzej wypada w ocenie infrastruktury społecznej i wielkości rynku zbytu³. W kontekście sprawności działań samorządowych należy zwrócić uwagę, że w regionie znaczący jest udział powierzchni terenów inwestycyjnych w SSE, a duża część województwa (odsetek wyższy niż przeciętnie w kraju) pokryta jest obowiązującymi miejscowymi planami zagospodarowania przestrzennego. Kształtowanie polityki przestrzennej jest jednym z proinwestycyjnych instrumentów samorządowych.

PRZESTRZENIE INNOWACJI

W skali europejskiej województwo opolskie zaliczane jest do grupy regionów „innowatorów o skromnych wynikach”. W gospodarce regionu wyższy jest odsetek innowacyjnych firm przemysłowych niż usługowych (w obu przypadkach jest to poziom niższy, choć zbliżony do krajowego). W perspektywie ostatnich kilku lat udział innowacyjnych przedsiębiorstw usługowych był jednak wyraźnie niższy od wartości dla Polski, a słabością przedsiębiorstw należących do sektora usług jest także niska skłonność do współpracy w zakresie działalności innowacyjnej.

Należy położyć nacisk na dalszy rozwój potencjału badawczo-rozwojowego, rozwój współpracy pomiędzy biznesem a nauką oraz zwiększenie nakładów w przedsiębiorstwach na działania B+R, które są na relatywnie niskim poziomie w skali kraju.

³ *Atrakcyjność inwestycyjna województw i podregionów Polski 2016*, 2016, Instytut Badań nad Gospodarką Rynkową, Gdańsk oraz *Atrakcyjność inwestycyjna Regionów 2017. Województwo opolskie*, 2017, Szkoła Główna Handlowa w Warszawie, Warszawa.

GOSPODARKA

Opolskie w 2019

	PKB na 1 mieszkańca (ceny bieżące, dane szacunkowe)	47 036 zł
B+R	Nakłady wewnętrzne na działalność B+R w sektorze przedsiębiorstw	143,3 mln zł
	Nakłady inwestycyjne na 1 mieszkańca (ceny bieżące)	7 958 zł
WDB	Udział rolnictwa, leśnictwa, łowiectwa i rybactwa (2018)	2,8%
	Liczba podmiotów gospodarki narodowej na 1 000 mieszkańców	105,0
	Przeciętne miesięczne wynagrodzenie brutto (podmioty gospodarcze powyżej 9 pracujących)	4 712,47 zł
	Udział podmiotów gospodarki narodowej (do 9 pracujących) w ogólnej liczbie podmiotów wpisanych do rej. REGON	96,1%

WYZWANIA W WYMIARZE GOSPODARKA

W wymiarze gospodarka Diagnoza wskazuje wyzwanie strategiczne: „**konkurencyjne firmy**” oraz następujące wyzwania szczegółowe:

1. Zwiększenie konkurencyjności gospodarki oraz zapewnienie warunków do trwałego i zrównoważonego rozwoju.
2. Skuteczne wspieranie inteligentnych specjalizacji w celu poprawy ich konkurencyjności na arenie międzynarodowej.
3. Wzmocnienie potencjału badawczo-rozwojowego oraz rozwój regionalnych sieci współpracy w zakresie innowacyjności.
4. Wzrost efektywności regionalnego systemu przyciągania inwestorów.

KLUCZOWE UWARUNKOWANIA ZEWNĘTRZNE

TRENDY ŚWIATOWE

Opracowywane do końca 2019 roku wszelkie prognozy załamały się w obliczu światowej pandemii koronawirusa. Uwzględniając aktualne informacje oraz oceniając działania krajów i innych organizacji w skali globalnej, należy wskazać następujące zagadnienia, jako mające wpływ na realizację wizji rozwoju województwa opolskiego:

- **głębokość światowego kryzysu gospodarczego** – obecna sytuacja, spowodowana pandemią, jest typowym „czarnym łabędziem”, czyli zjawiskiem niespodziewanym i radykalnie wpływającym również na województwo opolskie. Skutki gospodarcze, biorąc pod uwagę prognozy PKB, są jednoznacznie negatywne, jednak należy podkreślić, że okresy kryzysów są również szansą na pozytywną zmianę i tak podchodzi do nich znaczna część przedsiębiorców;
- **zmiany klimatyczne** – niezależnie od stopnia koncentracji uwagi na pandemię, wciąż problemem globalnym dotyczącym regionu, dostrzeganym m.in. przez ONZ, są zmiany klimatyczne, które generują nie tylko ekstremalne zjawiska pogodowe, ale również są lub, w niedalekiej przyszłości, mogą być akceleratorem problemów społecznych (migracje klimatyczne, choroby związane z ociepleniem klimatu etc.);
- **postęp technologiczny** – szczególnie ostatni okres pandemii uświadomił ludziom, jak ważnym zagadnieniem są technologie komunikacyjno-informacyjne oraz umiejętność ich wykorzystywania. A to tylko część aktywności mieszkańców, która będzie poddawana rewolucji wynikającej z coraz szerszego i bardziej zaawansowanego stosowania technologii w każdej dziedzinie życia. Oznacza to również, że technologie będą wypierały ludzi z niektórych zawodów, a w części z nich znacząco wspierały. Jednocześnie postęp technologiczny będzie stwarzał możliwości rozwoju nowych zawodów;
- **wzrost konkurencyjności gospodarek państw pozaeuropejskich** – w postępującej globalizacji konkurencyjność pojedynczych państw europejskich będzie prawdopodobnie spadała. Tym bardziej rozwój poszczególnych regionów Europy, w tym Polski, będzie w większym stopniu zależał od współpracy w ramach Unii Europejskiej (UE) oraz będzie powiązany i uzależniony od koniunktury światowej.

POLITYKI EUROPEJSKIE

Polityki europejskie będą wciąż bardzo ważnym czynnikiem determinującym rozwój regionów, szczególnie w obliczu pandemii. O aktywnej roli UE w walce ze skutkami kryzysu świadczy fakt stworzenia na poziomie unijnym specjalnego planu odbudowy (Next Generation) o budżecie 750 mld euro, który jest specjalnym instrumentem wsparcia odbudowy gospodarki w latach 2021–2024. To dodatkowe środki, obok budżetu UE na lata 2021–2027 przekraczającego 1,1 bln euro.

Obok doraźnych i intensywnych działań UE ukierunkowanych na odbudowę gospodarki wciąż kluczowe pozostają cele UE określone w polityce spójności, które są podstawą do negocjacji budżetów krajowych z państwami członkowskimi:

- Cel Polityki 1: „Bardziej inteligentna Europa” (innovacyjna i inteligentna transformacja gospodarcza);
- Cel Polityki 2: „Bardziej przyjazna dla środowiska bezemisyjna Europa” (w tym transformacja sektora energetycznego, przejście na gospodarkę o obiegu zamkniętym, dostosowanie do zmian klimatu i zarządzanie ryzykiem);
- Cel Polityki 3: „Lepiej połączona Europa” (dotyczy mobilności, łączności i technologii informacyjno-komunikacyjnych);

- Cel Polityki 4: „Europa o silniejszym wymiarze społecznym” (to przede wszystkim wsparcie socjalne);
- Cel Polityki 5: „Europa bliżej obywateli” (ten cel skoncentrowany jest na zrównoważonym rozwoju obszarów miejskich, wiejskich i przybrzeżnych oraz inicjatywach lokalnych).

POLITYKI KRAJOWE

Bezpośredni wpływ na strategię rozwoju województwa opolskiego mają dwa kluczowe dokumenty przygotowane na poziomie rządowym, z których wynikają m.in. działania sektorowe podejmowane przez poszczególne resorty. Dokumentami tymi są Strategia na Rzecz Odpowiedzialnego Rozwoju do roku 2020 (z perspektywą do 2030)⁴ oraz Krajowa Strategia Rozwoju Regionalnego 2030⁵. Ponadto, w kontekście finansowania rozwoju województwa ze środków europejskich, ważne są zapisy opracowywanej w trakcie tworzenia Strategii Opolskie 2030 Umowy Partnerstwa dla realizacji polityki spójności na lata 2021–2027 w Polsce.

Strategia na rzecz Odpowiedzialnego Rozwoju do roku 2020 z perspektywą do 2030 r. (SOR) określa podstawowe uwarunkowania, cele i kierunki rozwoju kraju w wymiarze społecznym, gospodarczym, regionalnym i przestrzennym w perspektywie lat 2020 i 2030. W SOR przedstawiono nowy model rozwoju – rozwój odpowiedzialny oraz społecznie i terytorialnie zrównoważony. Jest on oparty o indywidualny potencjał terytorialny, inwestycje, innowacje, rozwój, eksport oraz wysoko przetworzone produkty. Nowy model rozwoju zakłada odchodzenie od dotychczasowego wspierania wszystkich sektorów/branż na rzecz wspierania sektorów strategicznych, mogących stać się motorami polskiej gospodarki. Jego fundamentalnym wyzwaniem jest przebudowanie modelu gospodarczego tak, żeby służył on całemu społeczeństwu.

Głównym celem SOR jest „Tworzenie warunków dla wzrostu dochodów mieszkańców Polski przy jednoczesnym wzroście spójności w wymiarze społecznym, ekonomicznym, środowiskowym i terytorialnym”. Oczekiwanym efektem realizacji SOR będzie wzrost zamożności Polaków oraz zmniejszenie liczby osób zagrożonych ubóstwem i wykluczeniem społecznym.

W SOR sformułowano także cele szczegółowe:

- I. Trwały wzrost gospodarczy oparty coraz silniej o wiedzę, dane i doskonałość organizacyjną;
- II. Rozwój społecznie wrażliwy i terytorialnie zrównoważony;
- III. Skuteczne państwo i instytucje służące wzrostowi oraz włączeniu społecznemu i gospodarczemu.

W dokumencie wskazano nowy model rozwoju regionalnego Polski. Przewidziano w nim rozwój kraju, jako społecznie i terytorialnie zrównoważony, dzięki któremu efektywnie będą rozwijane oraz wykorzystywane miejscowe zasoby i potencjały wszystkich regionów. Celem modelu jest wspomaganie tych obszarów, które nie mogą w pełni rozwinąć potencjału rozwojowego, bo utraciły swoje funkcje społeczno-gospodarcze (np. przestały być miastami wojewódzkimi), przez co stały się mniej odporne na różne zjawiska kryzysowe (np. negatywne skutki procesów demograficznych).

System Zarządzania Rozwojem Polski to dokument przyjęty uchwałą Rady Ministrów w październiku 2018 roku. Zdefiniowano w nim zasady oraz główne elementy składowe nowego systemu zarządzania rozwojem kraju, których wprowadzenie w życie wymagać będzie przygotowania szeregu rozwiązań szczegółowych. Zmiany te, w tym zmiany prawne, mają być wprowadzane etapowo, tak by zapewnić stopniowe przechodzenie do proponowanych rozwiązań. Rezultatem proponowanych w nowym modelu rozwiązań ma być poprawa jakości i efektywności zarządzania przez państwo polityką rozwoju, w tym

⁴ <https://www.gov.pl/web/fundusze-regiony/informacje-o-strategii-na-rzecz-odpowiedzialnego-rozwoju>

⁵ <https://www.gov.pl/web/fundusze-regiony/krajowa-strategia-rozwoju-regionalnego>

skuteczniejsze powiązanie dokumentów strategicznych z instrumentami wdrożeniowymi, na wszystkich szczeblach władz publicznych.

Z punktu widzenia regionów dokument ten ma istotne znaczenie dla prowadzenia polityki rozwoju na szczeblu regionalnym. Nowy model będzie skutkować w pierwszej kolejności koniecznością przeformułowania dotychczasowego myślenia o planowaniu przestrzennym i strategicznym oraz przygotowaniem nowych zintegrowanych strategii rozwoju województw.

Krajowa Strategia Rozwoju Regionalnego 2030 (KSRR 2030) to podstawowy dokument strategiczny polityki regionalnej państwa. W KSRR 2030 odzwierciedlenie znajdują postanowienia SOR określone w filarze rozwój społecznie i terytorialnie zrównoważony. W dokumencie przedstawiono cele polityki regionalnej oraz działania i zadania, jakie do ich osiągnięcia powinien podjąć rząd, samorzady: wojewódzkie, powiatowe i gminne oraz pozostałe podmioty uczestniczące w realizacji tej polityki w perspektywie roku 2030. Określono w nim także systemowe ramy prowadzenia polityki regionalnej zarówno przez rząd wobec regionów, jak i wewnątrzregionalne. W nadchodzących latach dokument odegra ważną rolę w procesie programowania środków publicznych, w tym funduszy UE.

KSRR 2030:

- kładzie nacisk na zrównoważony rozwój całego kraju, czyli zmniejszanie dysproporcji w poziomie rozwoju społeczno-gospodarczego różnych obszarów, głównie miejskich i wiejskich;
- przewiduje bardziej skuteczną identyfikację potrzeb rozwojowych wszystkich obszarów kraju, a także efektywniejsze rozpoznanie zasobów jakimi dysponują, wskazanie wyzwań i barier rozwojowych; takie podejście przełoży się na lepsze dopasowanie narzędzi interwencji (np. programów) do możliwości i potencjałów rozwojowych poszczególnych obszarów kraju;
- zakłada zapewnienie większej spójności rozwojowej Polski przez wsparcie obszarów słabszych gospodarczo; dlatego w dokumencie wskazano obszary strategicznej interwencji, które otrzymają szczególne wsparcie (będą to obszary zagrożone trwałą marginalizacją, miasta średnie tracące funkcje społeczno-gospodarcze, Śląsk i tereny Polski Wschodniej);
- wspiera konkurencyjność regionów i zakłada kontynuację działań zmierzających do podniesienia jakości kapitału ludzkiego i społecznego oraz rozwoju przedsiębiorczości i innowacyjności. W związku z tym wspierane będą lokalne przedsiębiorstwa;
- akcentuje potrzebę rozwijania kompetencji administracji publicznej, zwłaszcza wspierania powiązań między lokalnym i regionalnym sektorem publicznym a światem biznesu i nauki;
- przewiduje zwiększenie roli i odpowiedzialności samorządów lokalnych jako podmiotów decydujących o polityce rozwoju w skali lokalnej; tworzy warunki do większego angażowania się samorządów gminnych i powiatowych w realizację wspólnych projektów i we współpracę ponad granicami administracyjnymi.

Umowa Partnerstwa dla realizacji polityki spójności 2021–2027:⁶

- określa strategię interwencji funduszy europejskich w ramach polityk unijnych na lata 2021–2027;
- określa zakres interwencji w celach polityki Komisji Europejskiej (KE), konstytuując opis celów szczegółowych;
- łączy oczekiwania KE odnośnie do koncentracji na celach określonych w pakiecie regulacji dotyczących tej perspektywy z wyzwaniami wynikającymi z krajowych dokumentów strategicznych (SOR, KSRR 2030);

⁶ Projekt dokumentu Ministerstwa Funduszy i Polityki Regionalnej z lipca 2021 roku.

- naświetla w pierwszej kolejności kluczowe wyzwania rozwojowe kraju, sformułowane w oparciu o analizę potrzeb rozwojowych i potencjałów terytorialnych;
- zachowuje spójność z Krajowym Planem Odbudowy opracowanym w związku z wprowadzeniem przez KE pakietu działań służących odbudowie gospodarek europejskich dotkniętych kryzysem wywołanym przez pandemię COVID-19.

Umowa Partnerstwa jest dokumentem kluczowym dla przepływu środków europejskich, które nadal stanowić będą decydującą część finansowania polityki rozwoju w regionach.

Opolskie w 2020		UWARUNKOWANIA ZEWNĘTRZNE
COVID-19	Společno-gospodarcze skutki pandemii	Europejski Plan Odbudowy
	Zmiany klimatyczne	Adaptacja do zmian klimatycznych / Zielone technologie
€	Budżet Polityki Spójności UE	Najważniejsze źródło finansowania rozwoju regionalnego
SOR	Kierunki rozwoju kraju do 2030 roku, w tym obszary strategicznej interwencji	Polityka zrównoważonego rozwoju / Dodatkowe wsparcie regionu z poziomu kraju
KSRR 2030	Cele i kierunki polityki regionalnej Państwa	Nowe instrumenty wspierania rozwoju regionalnego

WYZWANIA ZWIĄZANE Z UWARUNKOWANIAMIZEWNĘTRZNYMI

Uwarunkowania zewnętrzne będą wymagały od polityki rozwoju województwa odpowiedniej reakcji, której sukces zależy od wielu czynników, w tym również znajdujących się poza gestią regionu. Można określić szereg wyzwań stojących przed politykami publicznymi realizowanymi na różnych szczeblach, które będą podejmowane również w ramach Strategii Opolskie 2030. Najważniejsze z nich, to:

- 1. Podjęcie przez władze państwowe oraz Unię Europejską najbardziej efektywnych działań w walce z pandemią oraz ograniczających jej skutki.** Wprawdzie część tych działań jest niezależna od regionu (np. prace nad szczepionkami), jednak województwo może skutecznie reagować np. w sprawie proponowanych instrumentów wspierających gospodarki krajów UE (Instrument na rzecz Odbudowy i Zwiększenia Odporności – RRF).

2. **Współpraca wszystkich partnerów w ograniczeniu negatywnych skutków zmian klimatycznych oraz dbanie o środowisko przyrodnicze w skali globalnej** – to wyzwanie oznacza proaktywne podejście do kwestii środowiskowych oparte na współpracy z partnerami zewnętrznymi (szczebel międzynarodowy, krajowy i regionalny).
3. **Realizacja działań zaplanowanych w strategiach krajowych wyrównujących poziom rozwoju społeczno-gospodarczego kraju** – region powinien wykorzystywać i wzmocniać własne zasoby kapitału ludzkiego i instytucjonalnego w celu maksymalnie efektywnego pozyskiwania zasobów zewnętrznych. Oznacza to wykorzystywanie możliwości i narzędzi przewidzianych w poszczególnych dokumentach rządowych (głównie w SOR, ale również w strategiach horyzontalnych), a także aktywny udział w tworzeniu przyszłych koncepcji rozwojowych.
4. **Podjęcie działań ograniczających niekorzystne zmiany demograficzne na poziomie krajowym** – ważne będzie skuteczne wdrażanie rozwiązań wynikających z polityk europejskich oraz polityk i programów rządowych, w szczególności ukierunkowanych na wspieranie funkcjonowania seniorów i rodzin, w tym opieki nad matką i dzieckiem, oraz wspierających potencjał zagranicznej imigracji ekonomicznej.

ANALIZA SWOT

ZAŁOŻENIA ANALIZY SWOT

Analizę SWOT przeprowadzono stosując następujące założenia:

- mocne i słabe strony określają cechy województwa opolskiego (uwarunkowania wewnętrzne);
- szanse i zagrożenia to czynniki zewnętrzne mające istotny wpływ na sytuację województwa;
- zakwalifikowanie czynnika do danej grupy nadaje mu aspekt pozytywny lub negatywny, dlatego zrezygnowano z dodatkowych określeń przymiotnikowych (zamiast zapisu: *dobrze rozwinięta infrastruktura teleinformatyczna* w mocnych stronach, wystarczy zapis *infrastruktura teleinformatyczna*);
- analiza koncentruje się na najważniejszych i wyselekcjonowanych czynnikach;
- analiza przeprowadzona jest na ogólnym poziomie wojewódzkim, bez podziału na obszary tematyczne;
- lista czynników nie jest ułożona hierarchicznie;
- mocne i słabe strony odniesiono do elementów wizji rozwoju w celu ułatwienia kontroli spójności wewnętrznej strategii (uznano, że szanse i zagrożenia mają charakter horyzontalny).

Tabela 1. Schemat analizy SWOT

CZYNNIKI	wewnętrzne (cechy endogeniczne regionu)	zewnętrzne (tendencje i zjawiska występujące w otoczeniu)
pozytywne	MOCNE STRONY	SZANSE
negatywne	SŁABE STRONY	ZAGROŻENIA

Źródło: opracowanie własne.

Analiza SWOT jest efektem procesu, który obejmował następujące działania:

- analizę danych statystycznych oraz innych źródeł informacji zawartych w Diagnozie;
- ocenę aktualności analizy SWOT zamieszczonej w SRWO 2020;
- analizę wstępnych zapisów w trakcie warsztatów strategicznych i konsultację analizy wśród departamentów UMWO i WSJO.

WYNIKI ANALIZY SWOT

Wyniki analizy SWOT w zestawieniu z elementami wizji rozwoju (tab. 2–5) prowadzą do następujących wniosków:

- wszystkie elementy analizy SWOT wpływają na co najmniej jedną ze składowych wizji rozwoju;
- jakość życia jest tą mocną stroną województwa, która w najszerszym stopniu powinna wpływać pozytywnie na poszczególne elementy wizji rozwoju. Wśród mocnych stron należy wyróżnić również wielokulturowość oraz pozytywne oddziaływanie oddolnych inicjatyw społecznych;

- wśród słabych stron najszerze oddziaływanie negatywne mają niekorzystne zjawiska i procesy demograficzne oraz niska przedsiębiorczość mieszkańców;
- kluczową, z punktu widzenia elementów wizji, szansą województwa jawią się polityki rozwojowe UE;
- w kontekście wizji województwa najszerze negatywne oddziaływanie mają cztery wskazane w SWOT zagrożenia: ograniczanie kompetencji, w tym dochodów i możliwości realizacji polityk przez JST; niestabilne prawo; spowolnienie gospodarcze; nieznanne jeszcze skutki pandemii dla różnych obszarów życia społeczno-gospodarczego.

Tabela 2. Analiza SWOT – mocne strony województwa

(plusem oznaczono bezpośredni pozytywny wpływ mocnej strony na realizację elementu wizji)

Mocne strony	Elementy wizji rozwoju					
	dynamika	równowaga	nowoczesność	tradycja	otwartość	integracja
jakość życia mieszkańców	+	+	+	+	+	+
oddolne inicjatywy społeczne	+			+	+	+
wielokulturowość		+	+	+	+	+
dostępność żłobków i przedszkoli		+				
opieka nad matką i dzieckiem		+				+
kwalifikacje zawodowe mieszkańców	+		+	+		
firmy budujące konkurencyjność na bazie innowacji	+		+			
aktywność eksportowa przedsiębiorstw	+					
atrakcyjność inwestycyjna	+	+	+			
proinwestycyjne działania samorządów	+	+				
sprawność instytucjonalna JST	+	+	+			
zróżnicowane warunki przyrodniczo-krajobrazowe		+		+		
równomierne rozmieszczenie sieci osadniczej z centralnie położoną stolicą regionu		+				+
dziedzictwo kulturowe regionu		+		+	+	+
produktywność rolnicza	+	+	+	+		
jakość rolniczej przestrzeni produkcyjnej		+		+		
poziom rozwoju sieci wodociągowej		+	+			
gęsta sieć komunikacyjna					+	+
infrastruktura teleinformatyczna	+	+	+			
warunki dla rozwoju energetyki odnawialnej	+	+	+		+	

Źródło: opracowanie własne.

Tabela 3. Analiza SWOT – słabe strony województwa

(minusem oznaczono bezpośredni negatywny wpływ słabej strony na realizację elementu wizji)

SŁABE STRONY	Elementy wizji rozwoju					
	dynamika	równowaga	nowoczesność	tradycja	otwartość	integracja
niekorzystne zjawiska i procesy demograficzne	-	-	-	-	-	-
potencjał organizacyjno-finansowy i poziom profesjonalizacji organizacji pozarządowych	-	-	-	-	-	-
sektor ekonomii społecznej	-	-	-	-	-	-
deficyt kadr medycznych	-	-	-	-	-	-
zainteresowanie kształceniem ustawicznym	-	-	-	-	-	-
stan infrastruktury społecznej	-	-	-	-	-	-
innowacyjność w sektorze usług	-	-	-	-	-	-
współpraca pomiędzy biznesem a nauką	-	-	-	-	-	-
nakłady na B+R w przedsiębiorstwach	-	-	-	-	-	-
przedsiębiorczość mieszkańców	-	-	-	-	-	-
poziom wynagrodzeń	-	-	-	-	-	-
rozpoznawalność produktów turystycznych	-	-	-	-	-	-
konkurencyjność uczelni regionalnych	-	-	-	-	-	-
poziom rozwoju południowej części województwa	-	-	-	-	-	-
jakość powietrza	-	-	-	-	-	-
świadomość zdrowotna i ekologiczna mieszkańców	-	-	-	-	-	-
zanieczyszczenie wód powierzchniowych i podziemnych	-	-	-	-	-	-
skanalizowanie budynków mieszkalnych na obszarach wiejskich	-	-	-	-	-	-
ograniczona dostępność transportowa wewnątrz regionu	-	-	-	-	-	-
poziom rozwoju sieci gazowej	-	-	-	-	-	-
poziom rozwoju i wykorzystania energetyki odnawialnej	-	-	-	-	-	-

Źródło: opracowanie własne.

Tabela 4. Analiza SWOT – szanse województwa

(plusem oznaczono bezpośredni pozytywny wpływ szansy na realizację elementu wizji)

SZANSE	Elementy wizji rozwoju					
	dynamika	równowaga	nowoczesność	tradycja	otwartość	integracja
polityki UE	+	+	+	+	+	+
aktywna polityka prorodzinna i rozwój sektora usług opiekuńczych	-	+	-	+	+	+
rozwój specjalizacji regionalnych	+	-	+	-	-	-
instrumenty aktywizacji społecznej i zawodowej mieszkańców	-	+	-	-	+	+

SZANSE	Elementy wizji rozwoju					
	dynamika	równowaga	nowoczesność	tradycja	otwartość	integracja
rozwój nowoczesnych technologii i e-gospodarki	+	+	+		+	+
wzrost znaczenia edukacji i kształcenia ustawicznego		+	+		+	+
rozwój współpracy terytorialnej		+			+	+
współpraca z sąsiednimi regionami metropolitalnymi	+	+	+			
rozwój powiązań gospodarczych z zagranicą i zróżnicowanie kierunków wymiany międzynarodowej	+		+		+	+
wzrost zainteresowania współpracą w obszarze przygranicznym	+	+		+	+	+
zagraniczna imigracja ekonomiczna		+			+	+
moda na zdrowy styl życia			+	+		
odrzańska droga wodna	+	+			+	+

Źródło: opracowanie własne.

Tabela 5. Analiza SWOT – zagrożenia województwa

(minusem oznaczono bezpośredni negatywny wpływ zagrożenia na realizację elementu wizji)

ZAGROŻENIA	Elementy wizji rozwoju					
	dynamika	równowaga	nowoczesność	tradycja	otwartość	integracja
zmiany klimatu		-				
odkładanie w czasie realizacji inwestycji przeciwpowodziowych i retencji wodnej	-	-				
polityka państwa ukierunkowana na silną pozycję energetyki opartej na węglu			-		-	
atrakcyjność osiedleńcza metropolii krajowych i ośrodków zagranicznych	-	-	-			
silna konkurencja uczelni krajowych i zagranicznych	-		-		-	-
ograniczanie kompetencji, w tym dochodów i możliwości realizacji polityk przez JST	-	-	-	-	-	-
brak polityki migracyjnej	-	-			-	-
niestabilne prawo	-	-	-	-	-	-
spowolnienie gospodarcze	-	-	-	-	-	-
nieznane jeszcze skutki pandemii dla różnych obszarów i poziomów życia społeczno-gospodarczego	-	-	-	-	-	-

Źródło: opracowanie własne.

SCENARIUSZE ROZWOJU WOJEWÓDZTWA DO 2030 ROKU

ANALIZA TOWS/SWOT

Punktem wyjścia do opracowania scenariuszy rozwoju było przeprowadzenie analizy TOWS/SWOT, polegającej na określeniu wzajemnych relacji między poszczególnymi elementami analizy SWOT.

Wyniki analizy TOWS/SWOT (tab. 6) wskazują na najsilniejsze związki między mocnymi stronami i szansami oraz między słabymi stronami i szansami. Oznacza to duże oczekiwania wobec sytuacji zewnętrznej w kontekście prorozwojowym, zarówno w zakresie synergii z walorami województwa, jak i wpływu na eliminowanie słabości regionu.

Tabela 6. Wyniki analizy TOWS/SWOT*

	SZANSE	ZAGROŻENIA
MOCNE STRONY	44,6 + 39,9 = 84,5	26,3 + 40,4 = 66,7
SŁABE STRONY	33,9 + 39,8 = 73,7	32,2 + 38,0 = 70,2

(*) – odsetek maksymalnej wartości wzajemnego wpływu czynników wyróżnionych w analizie SWOT. Pierwsza wartość z lewej oznacza wpływ mocnych lub słabych stron województwa na szanse lub zagrożenia, z kolei druga wartość w komórkach oznacza wpływ szans lub zagrożeń na mocne lub słabe strony województwa. W każdym przypadku maksymalna wartość wynosiła 100, zatem maksymalna suma wzajemnych wpływów została określona na poziomie 200.

Źródło: opracowanie własne.

W gronie pięciu czynników wskazanych jako mocne strony województwa o najsilniejszym wpływie na szanse i zagrożenia znajdują się:

- proinwestycyjne działania samorządów;
- sprawność instytucjonalna JST;
- firmy budujące konkurencyjność na bazie innowacji;
- atrakcyjność inwestycyjna;
- oddolne inicjatywy społeczne.

Wskazany zestaw mocnych stron świadczy o dużych oczekiwaniach wobec działań samorządowych w województwie (na poziomie regionalnym i lokalnym) oraz aktywności społecznej. Region powinien również wykorzystywać swoją atrakcyjność inwestycyjną oraz fakt, że na jego terenie zlokalizowane są firmy rozwijające się w oparciu o innowacje.

Z kolei pięć słabych stron najbardziej utrudniających rozwój, to:

- poziom wynagrodzeń;
- niekorzystne zjawiska i procesy demograficzne;
- współpraca pomiędzy biznesem a nauką;
- przedsiębiorczość mieszkańców;
- nakłady na B+R w przedsiębiorstwach.

Powyższe słabości dotyczą głównie trzech zagadnień: innowacyjności gospodarki, przedsiębiorczości oraz niekorzystnych procesów demograficznych.

Na liście szans, które powinny mieć najsilniejszy wpływ na mocne i słabe strony województwa, na pierwszym miejscu znajdują się **polityki UE**. Zatem przygotowanie do efektywnego wykorzystania środków europejskich może okazać się kluczowym zagadnieniem z punktu widzenia dalszego rozwoju województwa. Ponadto kolejne szanse o silnym oddziaływaniu na województwo powiązane są z celami rozwoju UE (**rozwój nowoczesnych technologii i e-gospodarki, wzrost znaczenia edukacji i kształcenia ustawicznego, rozwój specjalizacji regionalnych, rozwój gospodarki przyjaznej środowisku i ograniczenie niekorzystnych zmian klimatu**). Region powinien także wykorzystywać bliższe i dalsze możliwości **współpracy terytorialnej i transgranicznej**.

Również wśród pięciu zagrożeń o najsilniejszym wpływie na mocne i słabe strony znajdują się czynniki, które już występują: **spowolnienie gospodarcze** oraz **ograniczanie kompetencji, w tym dochodów i możliwości realizacji polityk przez JST**. Czynnikiem, który może znacząco ograniczać możliwości rozwojowe województwa jest **niestabilne prawo**. Województwo poddawane jest również bardzo silnej konkurencji, która w dalszym ciągu może drenować kapitał ludzki z regionu (**atrakcyjność osiedleńcza metropolii krajowych i ośrodków zagranicznych** oraz **silna konkurencja uczelni krajowych i zagranicznych**).

TRZY SCENARIUSZE ROZWOJU

W procesie tworzenia Strategii Opolskie 2030 przeprowadzono warsztaty, których efektem było przygotowanie sześciu scenariuszy rozwoju. Cztery z nich odpowiadały relacjom czynników z analizy TOWS/SWOT, a dwa dodatkowe określono jako tzw. niespodziankowe, czyli łamiące przyjęte wcześniej założenia. Wszystkie scenariusze były opracowane poprzez zastosowanie podejścia antycypacyjnego – znając wizję rozwoju, starano się scharakteryzować kluczowe kroki (działania), które będą prowadziły do tej wizji.

W ramach prac nad scenariuszami dokonano także identyfikacji wstępnych działań proponowanych do realizacji. Były one następnie brane pod uwagę w trakcie określania celów operacyjnych. Część działań uległa modyfikacji w celu właściwego ich uwzględnienia w zapisach konkretnych celów.

Poniżej zaprezentowano trzy scenariusze. Ze względu na fakt, że analiza TOWS/SWOT wyznaczyła najsilniejsze związki między silnymi stronami i szansami (scenariusz dynamicznego rozwoju), to ten scenariusz uznano za najistotniejszy. Dla przeciwwagi, by poddać ocenie scenariuszowej pozostałe czynniki strategiczne (słabe strony i zagrożenia), umieszczono scenariusz „unikania zapaści”. Z dwóch scenariuszy niespodziankowych wybrano scenariusz ograniczonych środków RPO jako ten, który dość dobrze odzwierciedla niepewność związaną ze skutkami rozwoju pandemii⁷.

SCENARIUSZ „DYNAMICZNEGO ROZWOJU”

Scenariusz „dynamicznego rozwoju” oparty jest o założenie wykorzystania szans oraz bazowania na mocnych stronach województwa (rys. 2). W tym scenariuszu podejmowane działania powinny w pierwszej kolejności przynieść zmiany w postaci zatrzymania spadku liczby ludności oraz wzrostu wartości regionalnego PKB na mieszkańca wraz ze wzrostem zarobków. Jednocześnie efekty powinny przynieść działania związane z poprawą jakości powietrza.

Scenariusz bazuje na wykorzystaniu czterech czynników zewnętrznych, jakimi są: polityki UE, trend kładący nacisk na nowoczesną edukację, szeroko rozumiany postęp technologiczny i działania związane ze zmianami demograficznymi (z jednej strony polityki prorodzinne, z drugiej zaś polityki odpowiadające na starzenie się społeczeństwa).

7 Poza wymienionymi wyżej scenariuszami opracowano w trakcie warsztatów następujące trzy: wychodzenia z cienia (skoncentrowany na wykorzystaniu szans w celu likwidacji słabości województwa); przełamywania trudności (wykorzystujący mocne strony na rzecz niwelowania zagrożeń) oraz złowieszczy (obrazujący nieudaną próbę realizacji wizji).

Mocne strony województwa opolskiego pozwalają oczekiwać wzmocnienia regionu poprzez wykorzystanie opisanych szans. Województwo będzie bazowało na wykwalifikowanych mieszkańcach oraz aktywności i konkurencyjności działających na jego terenie firm. Będzie również korzystało z własnych doświadczeń w realizacji instrumentów ukierunkowanych na wsparcie rodzin i seniorów.

Scenariusz określa kluczowe działania, które powinny doprowadzić do zakładanych efektów. Działania te skupiają się na:

- rozwoju systemu wsparcia regionalnej gospodarki, m.in. poprzez utworzenie banku regionalnego, a także rozwoju instrumentów finansowych dla przedsiębiorców i bardziej skutecznej promocji gospodarczej;
- zwiększaniu dostępu do usług wraz z poprawą dostępności komunikacyjnej i jakości komunikacji zbiorowej;
- rozwoju systemu ułatwień dla godzenia ról rodzinnych i zawodowych, a także tworzenia miejsc opieki dla seniorów.

Realizacji wizji rozwoju regionu w 2030 roku towarzyszyć będą także pozytywne zmiany jakości środowiska przyrodniczego. Województwo będzie wyróżniało się wysoko rozwiniętymi e-usługami i wysoką oceną atrakcyjności zamieszkania.

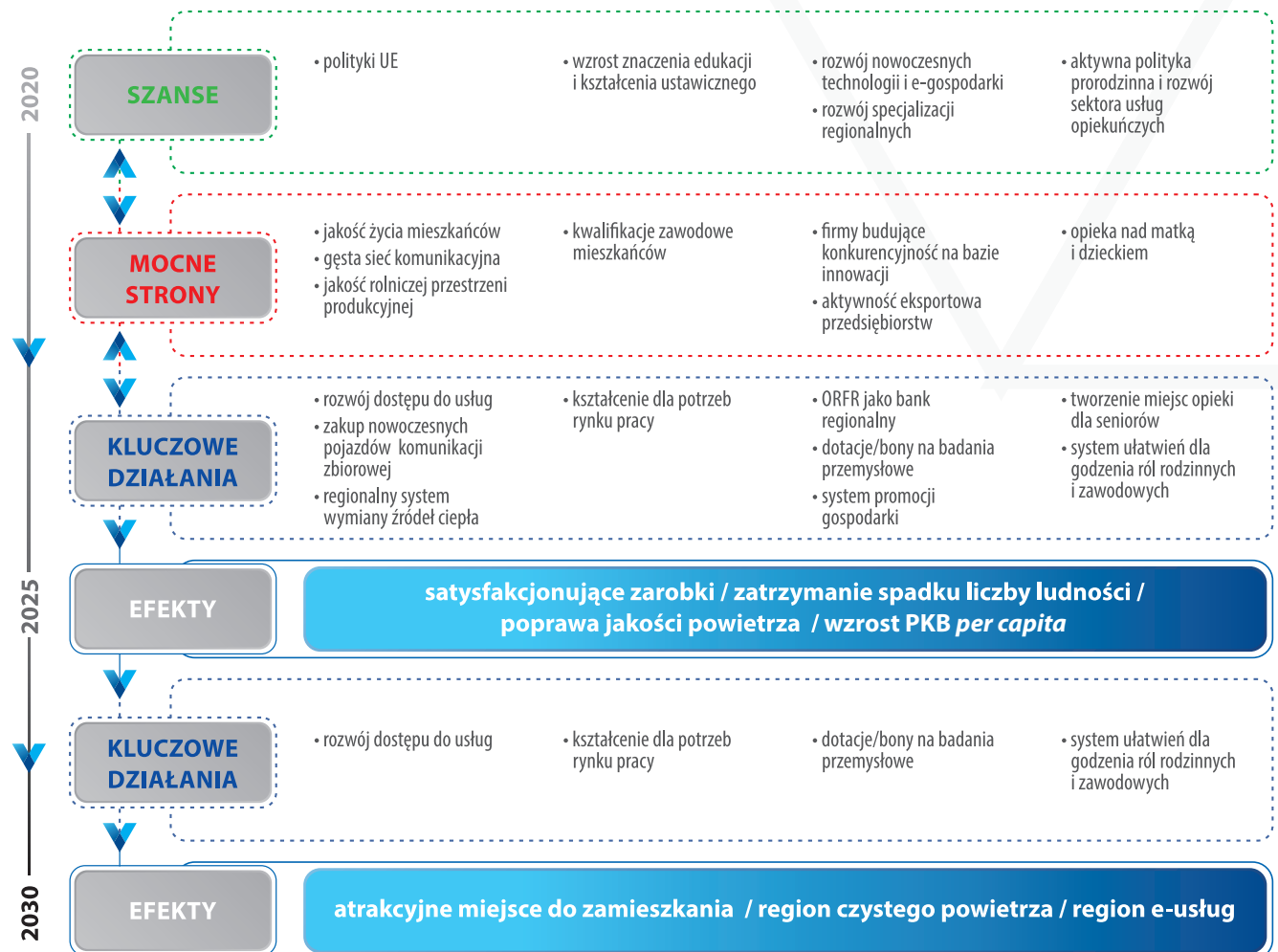

Źródło: opracowanie własne.

Rysunek 2. Scenariusz „Dynamicznego rozwoju”

SCENARIUSZ „UNIKANIA ZAPAŚCI”

Scenariusz „unikania zapaści” koncentruje się na działaniach pozwalających województwu wyeliminować obecne słabości i przewyciężyć pojawiające się w otoczeniu zagrożenia (rys. 3). Za kluczowe zagrożenia dla rozwoju województwa uznano pięć czynników: kryzys gospodarczy; ograniczenie kompetencji samorządów i możliwości realizacji polityk rozwoju JST; konkurencję osiedleńczą metropolii krajowych i ośrodków zagranicznych; konkurencję uczelni krajowych i zagranicznych, a także zmiany klimatu.

W omawianym scenariuszu zagrożenia mają wpływ na relatywnie dużą liczbę słabych stron województwa. Oznacza to, że unikanie realizacji ścieżki rozwoju „dotkniętej” zagrożeniami wymaga szerokiej palety działań zapobiegawczych. Kluczowe działania koncentrują się na następujących zagadnieniach:

- tworzeniu jak najlepszych warunków dla prowadzenia biznesu w regionie, ze szczególnym uwzględnieniem tworzenia miejsc pracy wysokiej jakości oraz wspierania przedsiębiorczości;
- zbudowaniu silnej bazy rozwoju kapitału ludzkiego obejmującej zarówno kształcenie ustawiczne, jak i zacieśnianie współpracy między uczelniami, służącej budowie ich silnej pozycji konkurencyjnej. Ważnym działaniem w tym obszarze będzie rozwijanie współpracy między uczelniami a biznesem i otoczeniem społeczno-gospodarczym;
- rozwoju współpracy między samorządami oraz podnoszenie sprawności administracji publicznej;
- zmniejszaniu negatywnego wpływu człowieka na środowisko przyrodnicze (poprawa stanu środowiska przyrodniczego) oraz stosowanie czystych i energooszczędnych technologii.

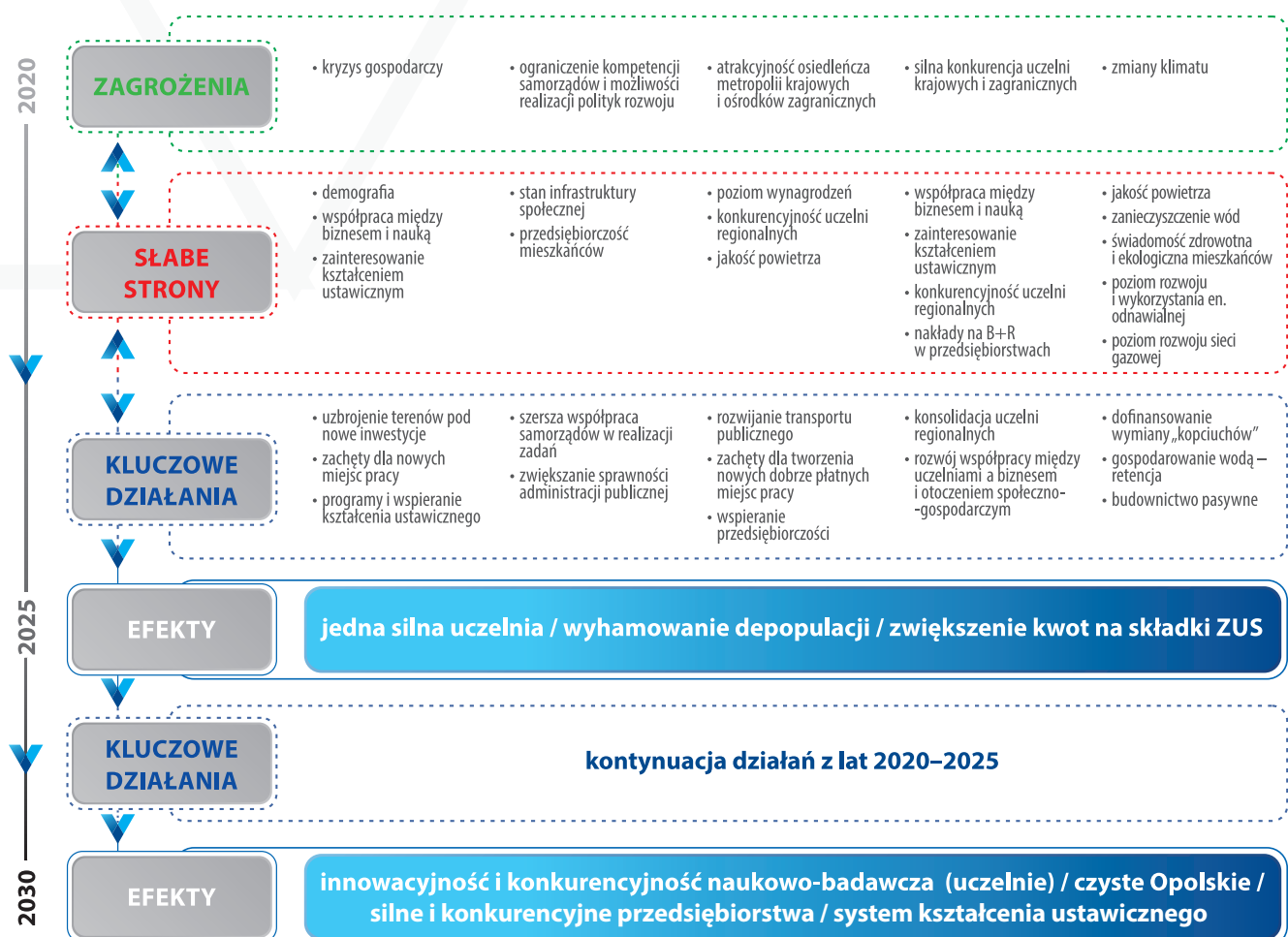

Źródło: opracowanie własne.

Rysunek 3. Scenariusz „Unikania zapaści”

Jakość i zakres prowadzonych działań powinny skutkować już w początkowym okresie: wzmocnieniem pozycji uczelni (przynajmniej jedna uczelnia o bardzo silnej pozycji w kraju), wyhamowaniem depopulacji oraz wzrostem zamożności mieszkańców.

Scenariusz zakłada, że do 2030 roku nastąpi wzrost innowacyjności i konkurencyjności naukowo-badawczej całego regionu oraz znacząca poprawa jakości środowiska przyrodniczego. Ważnym efektem realizacji działań będzie również wzrost potencjału i konkurencyjności opolskich firm oraz rozwinięty system kształcenia ustawicznego.

SCENARIUSZ „OGRANICZONYCH ŚRODKÓW PUBLICZNYCH”

Scenariusz „ograniczonych środków publicznych”, przede wszystkim środków europejskich, oznacza konieczność realizacji wizji przy braku zapewnienia samorządom województw udziału w funduszach strukturalnych. Scenariusz przewiduje realizację najskuteczniejszych działań umożliwiających ograniczenie spowolnienia rozwoju spowodowanego znacząco zmniejszonymi środkami zewnętrznymi. Wariant taki nie jest wykluczony szczególnie ze względu na trwającą pandemię i jej przyszłe skutki społeczno-gospodarcze.

Poza kryzysem gospodarczym scenariusz zakłada wystąpienie w pierwszej fazie trzech dodatkowych zagrożeń, a w drugiej (po 2025 roku) kolejnych trzech, ponieważ fala kryzysu przejdzie w stan spowolnienia gospodarczego (rys. 4).

W scenariuszu zakłada się, że wobec wyjątkowo trudnej sytuacji zewnętrznej, kluczowe będzie oparcie rozwoju o mocne strony województwa. W tym przypadku wskazuje się na:

- proinwestycyjną postawę samorządów, które starają się realizować konieczne działania rozwojowe nawet w sytuacji ograniczanych środków;
- firmy, które bazują na innowacjach i jako liderzy powinni w pierwszej kolejności radzić sobie z kryzysem światowym;
- wykwalifikowanych mieszkańców wspierających potrzeby zatrudnieniowe firm konkurujących w skali międzynarodowej;
- jakość życia w regionie, która obecnie uznawana jest przez wielu za wysoką, zatem powinna przyczynić się do wzrostu zainteresowania województwem opolskim jako miejscem pracy i zamieszkania.

Bazując na tych mocnych stronach, zakłada się, że do 2025 roku w województwie podjęte będą kluczowe działania skoncentrowane na następujących obszarach:

- rozwoju zasobów ludzkich powiązanego ze wzmocnieniem funkcji akademickich Opola;
- wzmocnieniu roli nauki i innowacji w rozwoju biznesu w województwie;
- poprawie jakości i dostępności usług, głównie medycznych oraz zapewniających bezpieczeństwo publiczne;
- wsparciu firm, w tym położeniu nacisku na rozwój przemysłu 4.0 w regionie;
- współpracy samorządów w zakresie transportu i komunikacji;
- rozwoju nowoczesnego marketingu.

W dobie ograniczonych środków przewidywane działania powinny być precyzyjnie dostosowane do potrzeb interesariuszy oraz gwarantować możliwie wysoką efektywność. Pozwoli to dokonać pierwszych zmian w województwie w postaci szeroko zakrojonej współpracy instytucjonalnej, w tym gospodarczej, oraz przestawieniu dużej części gospodarki regionu na działalność opartą o innowacyjność.

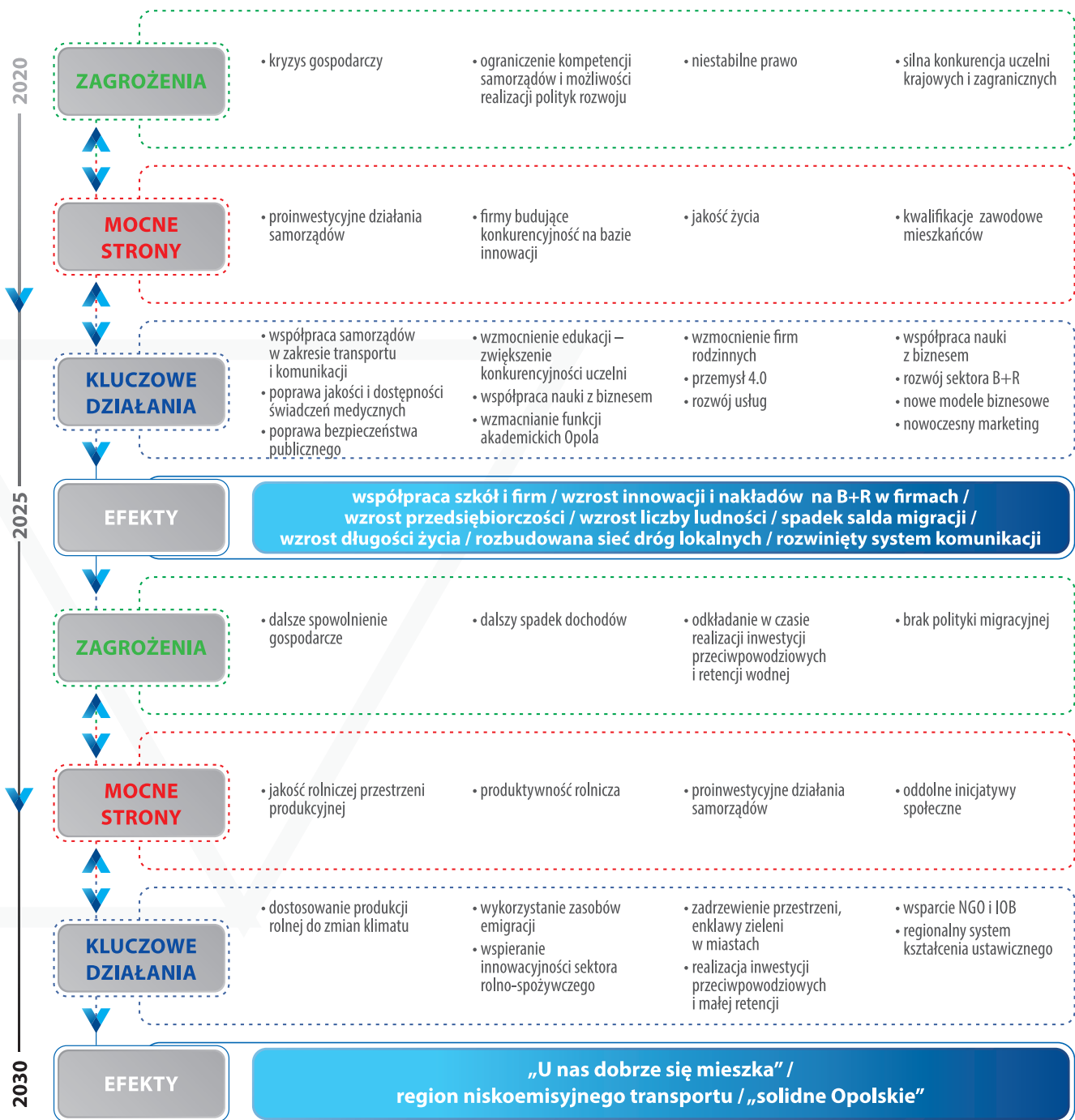

Źródło: opracowanie własne.

Rysunek 4. Scenariusz „Ograniczonych środków publicznych”

Po roku 2025 przewiduje się położenie większego nacisku na działania związane z rozwojem produkcji rolno-spożywczej w większym stopniu dostosowanej do zmian klimatycznych, a także szereg działań zwiększających ochronę i racjonalne wykorzystanie środowiska przyrodniczego. Konieczne będzie oparcie na zasobach imigracyjnych, czemu powinno służyć m.in. wspieranie organizacji pozarządowych oraz instytucji otoczenia biznesu.

Zaprezentowany zestaw działań będzie sprzyjał budowaniu marki województwa oraz wzmacnianiu jego wizerunku jako dobrego miejsca do życia w przyjaznym środowisku przyrodniczym.

POLITYKA ROZWOJU WOJEWÓDZTWA

Strategia Opolskie 2030 zachowuje spójność trzech wymiarów rozwoju: społecznego, gospodarczego oraz środowiskowego – utożsamianego w tym miejscu z przestrzennym (rys. 5). Już w wizji rozwoju województwa wskazano przyszłe jego cechy (przede wszystkim społeczno-gospodarcze), wyrażając jednocześnie oczekiwania wobec przestrzennych relacji kształtowanych w regionie.

Cele rozwoju regionu zostały oparte o analizy i dyskusje uwzględniające trzy wymiary, przy czym zarówno cele, jak i kierunki interwencji starano się określić bez zbędnych odniesień do konkretnych terytoriów.

Terytorializacja celów przejawia się poprzez wskazanie obszarów strategicznej interwencji oraz otwarcie możliwości elastycznego interweniowania w różnych obszarach także poprzez inne instrumenty wsparcia. Terytorialny wymiar celów społeczno-gospodarczych uwzględnia zatem strukturę funkcjonalno-przestrzenną województwa opolskiego oraz określa specyficzne cele polityki przestrzennej i rekomendacje, które powinny być brane pod uwagę w strategiach lokalnych i ponadlokalnych w poszczególnych częściach regionu.



Źródło: opracowanie własne.

Rysunek 5. Polityka rozwoju województwa opolskiego

Ważnym elementem polityki rozwoju województwa będzie wdrażanie w życie zasad realizacji Strategii Opolskie 2030. Zasady te mają wspierać podejmowanie decyzji, zarówno w wymiarze społeczno-gospodarczym, jak i przestrzennym.

CELE I KIERUNKI DZIAŁAŃ STRATEGII OPOLSKIE 2030

Struktura celów Strategii Opolskie 2030 składa się z dwóch poziomów celów (strategicznych i operacyjnych) oraz kierunków działań. Bezpośredni wpływ na realizację wizji rozwoju mają trzy cele strategiczne, które będą realizowane przez łącznie jedenaście celów operacyjnych.

Cele strategiczne i cele operacyjne:

- przyczyniają się do realizacji wizji;
- są powiązane z wyzwaniami strategicznymi i elementami analizy SWOT;
- mają charakter horyzontalny – adresowane są do całej społeczności regionu;
- są terytorializowane – poprzez model struktury funkcjonalno-przestrzennej województwa i oczekiwania wobec obszarów strategicznej interwencji zaprezentowane w części Terytorialny wymiar Strategii Opolskie 2030;
- spełniają kryterium SMART, zatem są: specyficzne, mierzalne, osiągalne, istotne i określone w czasie.

CELE STRATEGICZNE

Cele strategiczne określone zostały w trzech obszarach, które były również podstawą identyfikacji wyzwań: społeczeństwo, środowisko, gospodarka. Zapisy celów strategicznych i ich opis wskazują stan docelowy, jakim będzie charakteryzowało się województwo w 2030 roku.

CEL STRATEGICZNY 1: CZŁOWIEK I RELACJE – MIESZKAŃCY GOTOWI NA WYZWANIA I TWORZĄCY OTWARTĄ WSPÓLNOTĘ

OPOLSKIE W 2030 ROKU

Mieszkańcy tworzą aktywną społecznie i otwartą na zmiany wspólnotę. Więzi i relacje międzyludzkie, wrażliwość na potrzeby drugiego człowieka są doskonałą podstawą do rozwoju aktywności społecznej, działań wolontariackich i inicjatyw oddolnych. W regionie funkcjonują liczne organizacje społeczne wspierane w zakresie profesjonalizacji i wzrostu jakości prowadzonych działań. Priorytetem dla władz regionalnych jest kreowanie świadomych i konsekwentnie realizowanych polityk: młodzieżowej, prorodzinnej i senioralnej. Wyjątkowe miejsce w regionalnej polityce rozwoju zajmuje pielęgnowanie wielokulturowego dziedzictwa oraz budowanie klimatu dla integracji międzykulturowej i międzynarodowej, tolerancji i otwartości wobec różnych postaw, poglądów, osób, w tym przybyszów z zagranicy, a także włączanie cudzoziemców i reemigrantów w życie społeczno-gospodarcze regionu.

Komfort życia w Opolskim zwiększa się za sprawą zintegrowanych działań rewitalizacyjnych na rzecz lokalnych społeczności przywracających do życia obszary kryzysowe. Samorządy gminne, przy wsparciu władz regionalnych, realizują kompleksowe programy rewitalizacji obejmujące interwencje na obszarach koncentracji negatywnych zjawisk społecznych, w sferze gospodarczej, środowiskowej, przestrzenno-funkcjonalnej lub technicznej. Budownictwo mieszkaniowe rozwija się w wyniku współpracy sektora publicznego i partnerów prywatnych, a dostępność mieszkań stale się zwiększa.

Wykwalifikowani mieszkańcy województwa stanowią o sile regionu. Wzrost jakości kształcenia na wszystkich poziomach, wzmacnianie instytucji edukacyjnych, aktywizacja zawodowa oraz działania na rzecz wzrostu kwalifikacji i kompetencji mieszkańców służą rozwojowi regionalnego rynku pracy, a także przygotowują ich

na wyzwania cywilizacyjne. Opolskie uczelnie angażują się w procesy rozwoju społecznego i gospodarczego, oprócz nauki i dydaktyki gotowe są do współpracy z otoczeniem oraz komercjalizacji badań.

Sektor usług rozwija się dynamicznie. Usługi społeczne, w tym z zakresu ochrony zdrowia, ale również atrakcyjna oferta spędzania czasu wolnego wpływają na wizerunek województwa, jako dogodnego miejsca do życia i wypoczynku. Wzrost poziomu jakości życia związany jest z rozwojem sektora e-usług, który ułatwia satysfakcjonujące funkcjonowanie mieszkańców w sferach społecznej i zawodowej, z wykorzystaniem bezprzerwowego dostępu do elektronicznych zasobów informacyjnych.

Zapewnienie bezpieczeństwa, ładu i równowagi społecznej to jedno z najważniejszych zadań władz publicznych. Poczucie bezpieczeństwa daje rozwinięta i stale doskonalona infrastruktura w obszarze ochrony zdrowia, zarządzania kryzysowego i komunikacji. Wdrażane są specjalistyczne systemy IT informujące o zagrożeniach, które pozwalają szybko i sprawnie reagować na zbliżające się niebezpieczeństwo. Kluczowy w tym obszarze jest rozwój edukacji, która kształtuje właściwe postawy i nawyki, a także uczy, jak unikać niebezpieczeństw w życiu codziennym poprzez świadome ograniczanie możliwości ich występowania.

CEL STRATEGICZNY 2: ŚRODOWISKO I ROZWÓJ – ŚRODOWISKO ODPORNE NA ZMIANY KLIMATYCZNE I SPRZYJAJĄCE ROZWOJOWI

OPOLSKIE W 2030 ROKU

Środowisko jest chronione w celu zwiększenia jego odporności na zmiany klimatyczne, a jednocześnie przyjazne i sprzyjające rozwojowi, dzięki rozwiązywaniu problemów globalnych w skali regionalnej. Kurczą się zasoby wody, skutki ekstremalnych zjawisk pogodowych, nowoczesna gospodarka odpadami czy niska emisja, to czynniki, które tu i teraz decydują o jakości życia. I to od rozwiązania tych problemów zależy dalszy rozwój i dobrobyt województwa.

Zrównoważony rozwój wymaga, poza potężnymi nakładami finansowymi i infrastrukturalnymi, zmianami prawnymi i organizacyjnymi, prawdziwej rewolucji w myśleniu i działaniu jednostek. Dlatego realizowane są szeroko pojęta edukacja ekologiczna oraz kształtowanie postaw i wzorów zachowań mieszkańców regionu we wszystkich grupach wiekowych. Władza publiczna, w tym samorząd regionu, jest wzorem do naśladowania, stosując nowoczesne, prośrodowiskowe rozwiązania w zakresie np. realizowanych inwestycji, zarządzania transportem publicznym, realizacji programów antyśmogowych czy wykorzystania energetyki odnawialnej. Towarzyszy temu kształtowanie świadomości ekologicznej oraz indywidualnych wyborów mieszkańców jako konsumentów.

Zrównoważony rozwój regionu oznacza zaspokajanie potrzeb jego mieszkańców w sposób, który nie będzie jednocześnie ograniczał możliwości rozwojowych przyszłych pokoleń. Gospodarka regionu, jego społeczeństwo i środowisko rozwijają się równolegle i harmonijnie. Taki rozwój wyraża się w szczególnej trosce o zachowanie bioróżnorodności poprzez np. ochronę zagrożonych siedlisk i gatunków oraz obszarów szczególnie cennych przyrodniczo i krajobrazowo oraz ekologicznych powiązań przestrzennych między nimi. Nie można jednocześnie zapominać o dziedzictwie kulturowym, które bez należytej ochrony nie przetrwa, a z odpowiednim wsparciem staje się kołem napędowym regionalnej kultury, edukacji i turystyki. Wiele zależy od skuteczności wdrażania audytu krajobrazowego, który zabezpiecza obszary szczególnie cenne dla społeczności regionu.

Wychodząc naprzeciw oczekiwaniom społecznym, władze dbają o proprzyrodnicze kształtowanie przestrzeni publicznych – poprawa ich jakości podnosi komfort życia mieszkańców. Samorządy propagują znaczenie usług ekosystemowych – czyli korzyści o wymiernej, możliwej do wyliczenia wartości, które daje ludziom otaczająca ich przyroda, szczególnie na terenach miejskich.

CEL STRATEGICZNY 3: SILNA GOSPODARKA – GOSPODARKA INTELIGENTNA WZMACNIAJĄCA KONKURENCYJNOŚĆ REGIONU

OPOLSKIE W 2030 ROKU

Silna gospodarka to gospodarka rozwijająca się przy wykorzystaniu nowoczesnych procesów technologicznych oraz poprzez wdrażanie rozwiązań innowacyjnych, wielosektorowej współpracy i wsparcie okołobiznesowe. Silna gospodarka to także firmy funkcjonujące w międzynarodowych sieciach współpracy, dysponujące potencjałem do wprowadzania nowych technologii, wykwalifikowaną kadrą i przyczyniające się do rozwoju specjalizacji regionalnych.

Wyróżnikiem opolskiej gospodarki są małe i średnie przedsiębiorstwa, w tym firmy rodzinne i przedsiębiorstwa działające na obszarach wiejskich, a także podmioty powstające w sferze ekonomii społecznej. Kompleksowe wsparcie finansowe i organizacyjne firm sprzyja rozwojowi przedsiębiorczości, poszerzaniu rynków zbytu, wymianie dobrych praktyk, a docelowo harmonizacji i dynamizacji procesów rozwojowych w regionie. Wsparcie ukierunkowane jest także na optymalne wykorzystanie warunków naturalnych i zwiększenie produktywności opolskiego rolnictwa i rybactwa, które cechują wielofunkcyjność, a także podejście prośrodowiskowe w procesach wytwórczych.

Konkurencyjna gospodarka regionalna wymaga dobrej dostępności transportowej i komunikacyjnej, zarówno zewnętrznej, jak i wewnętrznej. Region oferuje nowoczesną infrastrukturę internetową zapewniającą szybką transmisję danych, bezprzerwowo dostęp stacjonarny i mobilny oraz bezpieczeństwo usług i danych. Wyrazem troski władz publicznych o gospodarkę i środowisko są działania służące budowie zintegrowanego systemu transportu, co wymaga współpracy na wszystkich szczeblach zarządzania rozwojem oraz sukcesywnego wprowadzania nowych rozwiązań organizacyjnych i technicznych.

Szeroko rozumiana promocja (m.in. gospodarcza, turystyczna, kulturalna) wykorzystująca nowoczesne instrumenty marketingowe sprzyja budowaniu marki regionu, w którym realizowana jest koncepcja *slow life*⁸ umiejętnie godząca sfery aktywności gospodarczej, zawodowej i wygodnego, dostatniego życia. Skuteczność działań marketingowych zależy od sprawności i przygotowania instytucji i organizacji odpowiedzialnych za promocję, które objęte są wsparciem organizacyjnym. Kluczowe jest także kształtowanie tożsamości regionalnej już na wczesnych etapach edukacji.

CELE OPERACYJNE I KIERUNKI DZIAŁAŃ

Cele operacyjne uszczegóławiają cele strategiczne. Kierunki działań wskazane w poszczególnych celach określone są za pomocą katalogów interwencji zidentyfikowanych w procesie opracowania Strategii Opolskie 2030. Katalogi te mają charakter otwarty, co ułatwia elastyczne podejście do konkretyzacji wsparcia na etapie wdrażania dokumentu.

Wszystkie cele operacyjne prowadzą do realizacji celów strategicznych i przez to wizji rozwoju regionu. Jedne w sposób bezpośredni wpływają na dany cel strategiczny, inne pośrednio. Cele wzajemnie na siebie oddziałują, zatem należy je rozpatrywać kompleksowo (rys. 6).

⁸ *slow life* oznacza odejście od materialistycznego, konsumpcyjnego stylu życia na rzecz uważności, skupienia, świadomych wyborów dotyczących miejsca zamieszkania, jedzenia, ubrań itp.

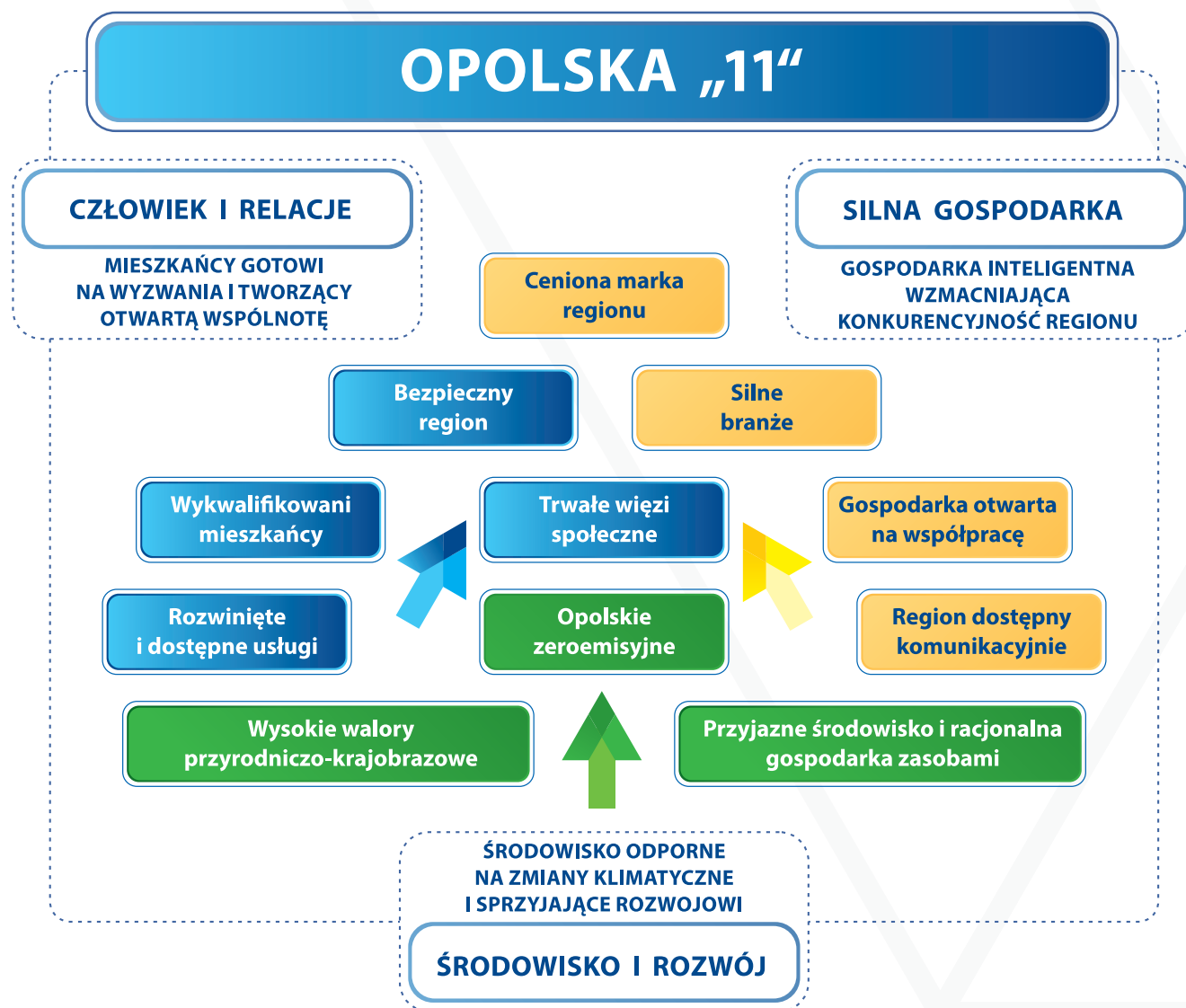

Źródło: opracowanie własne.

Rysunek 6. Opolska „11” – cele operacyjne na tle celów strategicznych

TRWAŁE WIĘZI SPOŁECZNE

W ramach tego celu przewidziane są następujące kierunki działań:

- ✓ **integracja i aktywizacja społeczna** (zwiększanie partycypacji mieszkańców w działaniach na rzecz swoich środowisk lokalnych i całego województwa; wsparcie wspólnych inicjatyw różnych grup społecznych, w tym służących integracji europejskiej, włączanie społeczne osób zagrożonych wykluczeniem; wzrost świadomości potrzeb i problemów osób z niepełnosprawnościami; rozwój budżetów obywatelskich i sołeckich; promocja wolontariatu i innych dobrych praktyk w działalności społecznej);
- ✓ **wsparcie rozwiązań prorodzinnych** (wspieranie budownictwa mieszkaniowego; działania wspomagające funkcjonowanie rodzin, w tym m.in. ułatwienia dla godzenia ról rodzinnych i zawodowych; promocja i przygotowanie do rodzicielstwa zastępczego; praca socjalna z rodzinami problemowymi, przeciwdziałanie przemocy w rodzinie; działania bezpośrednio adresowane m.in.

do dzieci, osób młodych oraz seniorów, partnerstwo wielosektorowe na rzecz osób starszych, budowanie więzi międzypokoleniowych i wsparcie dialogu międzypokoleniowego);

- ✓ **profesjonalizacja organizacji społecznych** (wsparcie: jakości zarządzania i możliwości pozyskiwania do pracy wysoko wykwalifikowanych specjalistów, nawiązywania współpracy, w tym międzynarodowej, na rzecz wykorzystywania najnowszych i wypracowywania nowych metod integracji i aktywizacji społecznej; cyfryzacja organizacji);
- ✓ **budowa systemu wsparcia rewitalizacji** (kompleksowe i silnie uspołecznione działania przywracające do życia obszary deficytowe i zdegradowane społecznie; wspieranie powstawania przestrzeni publicznych integrujących różne grupy społeczne; wzmacnianie zdolności gmin do programowania i wdrażania działań rewitalizacyjnych; monitorowanie rewitalizacji; upowszechnienie działań rewitalizacyjnych);
- ✓ **rozwój społeczeństwa wielokulturowego** (wsparcie działań służących otwartości i tolerancji, rozwojowi wielokulturowości, integracji międzykulturowej i tożsamości regionalnej; promocja i wsparcie działań służących podtrzymywaniu i rozwojowi tożsamości kulturowej i językowej mniejszości narodowych i etnicznych zamieszkujących region; promocja gwary śląskiej; rozwój edukacji kulturowej, wsparcie i integracja cudzoziemców i reemigrantów).

WYKWALIFIKOWANI MIESZKAŃCY

W ramach tego celu przewidziane są następujące kierunki działań:

- ✓ **wzrost jakości kształcenia** (podwyższenie jakości edukacji na wszystkich poziomach, w tym w zakresie edukacji językowej i kompetencji cyfrowych oraz wsparcie rozwoju osobistego; wprowadzanie nowoczesnych metod nauczania; wspieranie kształtowania kompetencji proinnowacyjnych; promocja edukacji przez całe życie, rozwój kształcenia ustawicznego; promocja i podnoszenie prestiżu szkolnictwa zawodowego; szersze włączanie pracodawców w proces kształcenia; wspieranie polskich uczelni m.in. w zakresie uruchamiania prestiżowych lub niszowych kierunków kształcenia);
- ✓ **wzmacnianie instytucji** (rozbudowa i modernizacja infrastruktury jednostek edukacyjnych i szkół wyższych; wyposażenie i doposażenie w sprzęt, w tym w IT, niezbędne oprogramowanie i pomoce dydaktyczne; zwiększanie zaawansowania technologicznego i włączenia cyfrowego instytucji; rozwój partnerstw instytucji i przedsiębiorstw z regionu);
- ✓ **aktywizacja zawodowa** (profesjonalizacja doradztwa zawodowego, w tym specjalistycznego adresowanego do młodych ludzi wchodzących na rynek pracy; działania zwiększające szanse na rynku pracy osób wymagających wsparcia: seniorów, biernych zawodowo, kobiet, reemigrantów, cudzoziemców, osób z niepełnosprawnościami, opiekunów osób wymagających wsparcia w codziennym funkcjonowaniu);
- ✓ **współpraca na rzecz rozwoju kwalifikacji i kompetencji** (budowa szerokiej sieci współpracy na rzecz wysokich kwalifikacji mieszkańców Opolskiego skoncentrowanej wokół uczelni wyższych i integrującej aktywność instytucji na różnych etapach edukacji mieszkańców; wymiana doświadczeń i współpraca z uczelniami i instytucjami zagranicznymi; wzmacnianie trzeciej misji uczelni polegającej na rozwoju regionotwórczej funkcji nauki).

ROZWINIĘTE I DOSTĘPNE USŁUGI

W ramach tego celu przewidziane są następujące kierunki działań:

- ✓ **rozwój opieki i profilaktyki zdrowotnej** (wspieranie budowy spójnego systemu świadczeń medycznych od podstawowej opieki zdrowotnej przez ambulatoryjną opiekę specjalistyczną po leczenie szpitalne; poprawa infrastruktury ochrony zdrowia; zwiększanie dostępu do opieki medycznej; rozwój nowoczesnych usług zdrowotnych, w tym rehabilitacyjnych; edukacja i profilaktyka zdrowotna; promocja zdrowia fizycznego, psychicznego i psychospołecznego; przeciwdziałanie chorobom cywilizacyjnym; wzrost jakości świadczonych usług);
- ✓ **rozwój usług społecznych** (rozwój infrastruktury społecznej; poprawa dostępności do usług żłobkowych i przedszkolnych; wzrost jakości zarządzania w podmiotach świadczących usługi opiekuńcze; wsparcie procesu deinstytucjonalizacji; rozwój usług opiekuńczych i wytchnieniowych; wsparcie osób starszych, z niepełnosprawnościami oraz ich opiekunów);
- ✓ **rozszerzanie oferty spędzania wolnego czasu** (wykorzystanie naturalnego potencjału regionu; budowa, modernizacja istniejącej i poprawa dostępności infrastruktury; działania służące urozmaiceniu oferty kulturalnej, rekreacyjno-turystycznej i sportowej);
- ✓ **rozwój e-usług** (wspieranie rozwoju nowych usług świadczonych w całości lub częściowo przez internet, w szczególności e-usług o dużej dojrzałości, a także działań służących wzrostowi różnorodności i wysokiej jakości e-usług; zwiększenie powszechności i dostępności e-usług; rozwój cyfrowej dostępności informacji sektora publicznego, digitalizacja zasobów; wspieranie działań mających na celu dostosowanie usług do standardów interoperacyjności oraz zasad otwartości i transparentności, w szczególności przez uwzględnienie międzynarodowych wytycznych dostępności WCAG).

BEZPIECZNY REGION

W ramach tego celu przewidziane są następujące kierunki działań:

- ✓ **poprawa bezpieczeństwa** (rozwój infrastruktury zapewniającej bezpieczeństwo w różnych obszarach życia społeczno-gospodarczego m.in. służącej zarządzaniu kryzysowemu, rozwój systemów IT w zakresie informowania o zagrożeniach, wsparcie działań organizacyjnych na rzecz poprawy bezpieczeństwa);
- ✓ **rozwój edukacji na rzecz bezpieczeństwa** (przeciwdziałanie i ograniczanie skutków zdarzeń katastrofalnych, unikanie niebezpieczeństw w życiu codziennym, kształtowanie nawyków i właściwych postaw, przestrzeganie procedur w sytuacji zagrożeń i zjawisk ekstremalnych);
- ✓ **współpraca instytucjonalna** (wspieranie instytucji bezpieczeństwa publicznego, współpracy różnych podmiotów i instytucji, w tym państwowych i zagranicznych, na rzecz zwiększenia bezpieczeństwa, w sytuacjach kryzysowych i zagrożeń cywilizacyjnych, w tym cyberbezpieczeństwa).

OPOLSKIE ZEROEMISYJNE

W ramach tego celu przewidziane są następujące kierunki działań:

- ✓ **obniżenie emisyjności gospodarki** (rozwój gospodarki niskowęglowej, nieopartej na paliwach kopalnych; realizacja programów antysmogowych i ochrony powietrza; wspieranie rozwoju nowoczesnych i proekologicznych rozwiązań w zakresie transportu publicznego i współdzielonego; poprawa efektywności pojazdów; wsparcie rozwoju inteligentnej mobilności; tworzenie warunków do powstawania zeroemisyjnych terenów inwestycyjnych);
- ✓ **rozwój zielonych technologii** (wdrażanie nowoczesnych, nieobciążających środowisko rozwiązań techniczno-technologicznych dla celów społeczno-gospodarczych, wsparcie upowszechniania

i wykorzystania energetyki odnawialnej, rozproszonej i prosumenckiej, wsparcie badań i współpracy służących rozwojowi i wdrażaniu zielonych technologii i innowacji);

- ✓ **poprawa efektywności energetycznej gospodarki** (wsparcie działań minimalizujących zużycie energii: modernizacja energetyczna, zmiana systemów zasilania w energię ciepłą, odzysk energetyczny, inteligentne – smart zarządzanie energią).

PRZYJAZNE ŚRODOWISKO I RACJONALNA GOSPODARKA ZASOBAMI

W ramach tego celu przewidziane są następujące kierunki działań:

- ✓ **rozwój świadomości ekologicznej i praktycznych zastosowań** (wdrożenie prośrodowiskowych rozwiązań w podmiotach publicznych; kształtowanie postaw m.in. poprzez: edukację ekologiczną oraz kształtowanie postaw i wzorców konsumpcji przyjaznych środowisku; rozwój i promocja modelowych rozwiązań na rzecz ochrony środowiska, zachęcanie do korzystania z transportu zbiorowego);
- ✓ **ochrona zasobów wodnych** (poprawa jakości i rozwój infrastruktury wodno-ściekowej; poprawa jakości wód powierzchniowych i podziemnych oraz ich racjonalne wykorzystanie; ochrona i racjonalne gospodarowanie zasobami glebowo-wodnymi);
- ✓ **nowoczesna gospodarka odpadami** (wspieranie rozwoju gospodarki obiegu zamkniętego; efektywne wykorzystanie surowców, produktów i odpadów; wzmocnienie skuteczności systemu gospodarowania odpadami, działania na rzecz rekultywacji składowisk odpadów; wspieranie działań służących ograniczeniu powstawania odpadów);
- ✓ **zarządzanie zasobami naturalnymi** (ochrona udokumentowanych i potencjalnych zasobów naturalnych, w szczególności strategicznych dla województwa; zrównoważone zarządzanie lasami; kompleksowa eksploatacja zgodna z koncesjami; racjonalne wykorzystanie wód mineralnych i termalnych; ochrona gleb o najwyższym potencjale; stabilizacja warunków wodnych, mikroklimatycznych i biotycznych terenów hydrogenicznych i wodno-błotnych; wspieranie inicjatyw ekologicznej produkcji rolnej; przeciwdziałanie erozji gleb);
- ✓ **zapobieganie skutkom zjawisk klimatycznych** (tworzenie prośrodowiskowego systemu ochrony przeciwpowodziowej i przeciwdziałania suszy; zwiększanie powierzchni terenów leśnych, przystosowanie składu gatunkowego lasów; zwiększanie retencji, w szczególności retencji naturalnej; ochrona i odtwarzanie terenów bagiennych, zalewowych oraz renaturyzacja rzek i pozostałych cieków wodnych; rozwój zielono-błękitnej infrastruktury; wdrażanie rozwiązań służących zatrzymywaniu wód opadowych; wykorzystanie „szarych wód”).

WYSOKIE WALORY PRZYRODNICZO-KRAJOBRAZOWE

W ramach tego celu przewidziane są następujące kierunki działań:

- ✓ **ochrona bioróżnorodności** (ochrona zagrożonych siedlisk i gatunków, odtwarzanie siedlisk zdegradowanych, w szczególności wodno-błotnych; wprowadzanie i wzmocnianie zielonej infrastruktury, w szczególności o wysokiej wartości przyrodniczej na terenach rolniczych i zurbanizowanych oraz proprzyrodnicze kształtowanie przestrzeni publicznych; rozwój centrów ochrony różnorodności biologicznej, edukacyjnych i ekoturystycznych; propagowanie wartości usług ekosystemowych);
- ✓ **wzmocnienie systemu ochrony przyrody** (rozwój i optymalizacja systemu ochrony przyrody, w tym wzmocnienie ochrony korytarzy ekologicznych; wzmocnienie efektywnej ochrony i zarządzania ochroną przyrody na poziomie regionalnym; rozpoznanie i monitoring zasobów i walorów przyrodniczych województwa);

- ✓ **ochrona i kształtowanie krajobrazów** (opracowanie i sukcesywne wdrażanie audytu krajobrazowego dla województwa opolskiego, w tym wytycznych i rekomendacji dla ochrony i kształtowania obszarów szczególnie cennych dla mieszkańców; wielokierunkowe i wielofunkcyjne kształtowanie krajobrazów terenów otwartych i zurbanizowanych).

GOSPODARKA OTWARTA NA WSPÓŁPRACĘ

W ramach tego celu przewidziane są następujące kierunki działań:

- ✓ **rozwój przedsiębiorczości** (edukacja i szkolenia w zakresie przedsiębiorczości na każdym etapie edukacji „przez całe życie”; wsparcie w zakładaniu własnej działalności gospodarczej, w tym przez reemigrantów i cudzoziemców; rozwój ekonomii społecznej; promocja postaw probiznesowych);
- ✓ **współpraca gospodarcza** (wspieranie działalności klastrowej i inicjatyw klastrowych; rozwijanie istniejących sieci współpracy oraz wspieranie tworzenia nowych; wymiana dobrych praktyk i współpraca w układach transgranicznym i międzynarodowym; rozwój partnerstwa publiczno-prywatnego; zintegrowana i kompleksowa promocja gospodarcza regionu; współpraca i wymiana praktyk organizacji wspierających rozwój gospodarczy);
- ✓ **badania na rzecz gospodarki** (wsparcie badań w uczelniach, instytutach naukowo-badawczych i innych organizacjach służących przede wszystkim wdrożeniom produktów oraz komercjalizacji wiedzy; badania potencjału specjalizacji regionalnych oraz identyfikacja nisz rozwojowych; badania potrzeb i możliwości wsparcia przedsiębiorców; monitoring klimatu inwestycyjnego).

SILNE BRANŻE

W ramach tego celu przewidziane są następujące kierunki działań:

- ✓ **wzmocnienie konkurencyjności i innowacyjności firm** (podnoszenie poziomu technologicznego w firmach; rozwój sektora B+R; zwiększenie wykorzystania najnowszych technologii w gospodarce województwa; włączanie firm regionalnych w międzynarodowe sieci współpracy; wsparcie przedsiębiorców, w tym firm rodzinnych i start-upów, w poszerzaniu rynków zbytu produktów i świadczenia usług również na skalę międzynarodową, m.in. poprzez dostęp do usług świadczonych przez IOB; rozwój systemu wsparcia dla przedsięwzięć innowacyjnych);
- ✓ **wspieranie miejsc pracy** (działania zwiększające dostęp firm do pracowników o wysokich kwalifikacjach, wzmacnianie działań ukierunkowanych na likwidację deficytów na rynku pracy, wspieranie współpracy między instytucjami edukacyjnymi a przedsiębiorcami; wspieranie polityki kadrowej oferującej ścieżki kariery w nowoczesnych przedsiębiorstwach regionu; wspieranie zatrudniania specjalistów w gospodarce regionu; wspieranie utrzymania miejsc pracy);
- ✓ **rozwój wiodących branż gospodarki regionalnej** (wsparcie inteligentnych specjalizacji i procesu przedsiębiorczego odkrywania, a także innych branż i sektorów odgrywających ważną rolę w gospodarce regionu, w tym m.in. rolnictwa zrównoważonego i rybactwa);
- ✓ **poprawa klimatu inwestycyjnego** (zachęty inwestycyjne na poziomie regionalnym i lokalnym; rozwój konkurencyjnych terenów inwestycyjnych; rozwój kompleksowego systemu pozyskiwania inwestorów zewnętrznych; wzmacnianie jakości ekosystemu służącego zakładaniu i akceleracji start-upów; promowanie i wspieranie przedsiębiorstw, szczególnie tych, które wdrażają „Przemysł 4.0”).

REGION DOSTĘPNY KOMUNIKACYJNIE

W ramach tego celu przewidziane są następujące kierunki działań:

- ✓ **rozwój infrastruktury komunikacyjnej** (powiązanie węzłów autostradowych i dróg ekspresowych z układem dróg krajowych i wojewódzkich oraz przejść granicznych; poprawa stanu i jakości istniejącej w regionie infrastruktury transportowej; budowa i przebudowa dróg, obwodnic i przepraw mostowych w regionie; rozwój osi komunikacyjnej północ-południe; budowa nowego węzła autostradowego dla lepszego skomunikowania stolicy regionu; poprawa wewnętrznej dostępności drogowej w regionie; rewitalizacja linii kolejowych; wspieranie działań zmierzających do podniesienia atrakcyjności korytarza Odrzańskiej Drogi Wodnej w zakresie wykorzystania jej potencjału społecznego oraz gospodarczego, w tym transportowego i turystycznego);
- ✓ **rozbudowa infrastruktury teleinformatycznej** (inwestycje infrastrukturalne służące wzrostowi możliwości wykorzystania internetu na terenie całego regionu, zapewniające szybką transmisję danych, bezprzerwowość dostępu stacjonarny i mobilny do internetu, bezpieczeństwo w sieci);
- ✓ **rozwój transportu zintegrowanego i zrównoważonej mobilności** (działania służące rozwojowi sieci transportu publicznego i przeciwdziałaniu zjawisku wykluczenia komunikacyjnego, w tym budowa węzłów przesiadkowych – P&R i B&R⁹; opracowanie zintegrowanego rozkładu jazdy, integracja taryfowo-biletowa, kompleksowy system informacji pasażerskiej; rozwój systemu zarządzania ruchem, w tym w miastach w ramach smart city; rozwój systemu dróg rowerowych, budowa infrastruktury przyjaznej rowerzystom; wspieranie rozwoju alternatywnych form transportu).

CENIONA MARKA REGIONU

W ramach tego celu przewidziane są następujące kierunki działań:

- ✓ **dbałość o zachowanie i rozwój dziedzictwa kulturowego** (zintegrowane zarządzanie materialnym i niematerialnym dziedzictwem kulturowym; popularyzacja wiedzy o regionie i jego mieszkańcach pochodzących z różnych kręgów kulturowych: polskiego, niemieckiego, śląskiego, kresowego, czeskiego i romskiego; propagowanie i kultywowanie tradycji wyróżniających region oraz etosu pracy i solidności; upamiętnianie ważnych wydarzeń z historii regionu; promocja i rozwój dziedzictwa kulinarnego regionu; działania na rzecz zachowania i przystosowania zabytków do nowych funkcji użytkowych, w szczególności służących kulturze, turystyce, edukacji; wsparcie dla stanowienia parków kulturowych);
- ✓ **budowa wizerunku Zielonego Opolskiego** (promowanie: zielonych walorów i produktów regionu, wysokiej jakości życia w połączeniu z rosnącą świadomością ekologiczną mieszkańców, Opolskiego jako *słow* regionu, koncepcji inteligentnych wsi (tzw. *smart villages*); wsparcie wykorzystania *car-sharingu*¹⁰, hulajnóg i rowerów);
- ✓ **rozwój silnych produktów turystycznych** (wsparcie działań służących tworzeniu nowych oraz wzmacnianiu już istniejących produktów turystycznych; wspieranie działań integrujących produkty turystyczne adresowane do konkretnych grup docelowych);
- ✓ **nowoczesny marketing regionu** (międzyinstytucjonalna współpraca na rzecz skutecznej promocji regionu; wzmacnianie zdolności instytucji i organizacji do wykorzystywania nowoczesnych narzędzi komunikacji; wspieranie działań zwiększających dostęp do informacji o regionie, wydarzeniach i jego walorach; promocja i rozwój innowacyjnych platform usługowych).

⁹ P&R i B&R oznacza system parkingów dla samochodów i rowerów, który umożliwia bezpieczne pozostawienie pojazdu i kontynuację dalszej podróży przy użyciu publicznego transportu zbiorowego.

¹⁰ *car-sharing* oznacza bezobsługowy system krótkotrwałego, odpłatnego udostępniania pojazdów zarejestrowanym użytkownikom systemu.

SPÓJNOŚĆ STRATEGII OPOLSKIE 2030 Z KRAJOWYMI DOKUMENTAMI STRATEGICZNYMI

Prace nad Strategią Opolskie 2030 prowadzone były w okresie obowiązywania SOR oraz wprowadzenia w życie KSRR 2030. Jednocześnie toczyły się prace nad nowelizacją ustawy o zasadach prowadzenia rozwoju. Umożliwiło to zapewnienie spójności Strategii Opolskie 2030 z powyższymi strategiami oraz uwzględnienie wprowadzanych rozwiązań prawnych i organizacyjnych.

Strategia Opolskie 2030 zachowuje spójność z SOR (tab. 7), w szczególności w ramach celu strategicznego „Mieszkańcy gotowi na wyzwania i tworzący otwartą wspólnotę”, który powinien wspierać realizację celów II i III SOR. Cel strategiczny „Środowisko odporne na zmiany klimatyczne i sprzyjające rozwojowi”, ze względu na konstrukcję SOR, odnosi się do dwóch obszarów wpływających na osiągnięcie celów. Z kolei „Gospodarka inteligentna wzmacniająca konkurencyjność regionu” odpowiada zapisom celu szczegółowego I w strategii rządowej, jakim jest „Trwały wzrost gospodarczy oparty coraz silniej o wiedzę, dane i doskonałość organizacyjną”.

Tabela 7. Spójność Strategii Opolskie 2030 ze Strategią na rzecz Odpowiedzialnego Rozwoju 2020 (z perspektywą do 2030)

Cele strategiczne Strategii Opolskie 2030	Strategia na rzecz Odpowiedzialnego Rozwoju 2020		
	Cel szczegółowy	Główne obszary koncentracji działań	Obszary wpływające na osiągnięcie celów Strategii
CZŁOWIEK I RELACJE – Mieszkańcy gotowi na wyzwania i tworzący otwartą wspólnotę Cele operacyjne: <ul style="list-style-type: none"> ▪ Trwałe więzi społeczne ▪ Wykwalifikowani mieszkańcy ▪ Rozwinięte i dostępne usługi ▪ Bezpieczny region 	Cel szczegółowy II Rozwój społecznie wrażliwy i terytorialnie zrównoważony	<ul style="list-style-type: none"> ▪ Poprawa dostępności usług świadczonych w odpowiedzi na wyzwania demograficzne ▪ Wzrost i poprawa wykorzystania potencjału kapitału ludzkiego na rynku pracy 	<ul style="list-style-type: none"> ▪ Poprawa jakości kapitału ludzkiego ▪ Zwiększenie udziału kapitału społecznego w rozwoju społeczno-gospodarczym kraju
	Cel szczegółowy III Skuteczne państwo i instytucje służące wzrostowi oraz włączeniu społecznemu i gospodarczemu	<ul style="list-style-type: none"> ▪ Cyfrowe państwo usługowe 	<ul style="list-style-type: none"> ▪ Wzmocnienie cyfrowego rozwoju kraju
		<ul style="list-style-type: none"> ▪ Budowa zintegrowanego systemu planowania społeczno-gospodarczego i przestrzennego 	<ul style="list-style-type: none"> ▪ Poprawa odporności państwa na współczesne zagrożenia i zdolności przeciwdziałania im ▪ Zwiększenie poziomu bezpieczeństwa i porządku publicznego jako warunek dla rozwoju kraju

Cele strategiczne Strategii Opolskie 2030	Strategia na rzecz Odpowiedzialnego Rozwoju 2020		
	Cel szczegółowy	Główne obszary koncentracji działań	Obszary wpływające na osiągnięcie celów Strategii
ŚRODOWISKO I ROZWÓJ – Środowisko odporne na zmiany klimatyczne i sprzyjające rozwojowi <u>Cele operacyjne:</u> <ul style="list-style-type: none"> ▪ Opolskie zeroemisyjne ▪ Przyjazne środowisko i racjonalna gospodarka zasobami ▪ Wysokie walory przyrodniczo-krajobrazowe 	–	–	<ul style="list-style-type: none"> ▪ Zrównoważenie systemu energetycznego Polski
	–	–	<ul style="list-style-type: none"> ▪ Rozwój potencjału środowiska naturalnego na rzecz obywateli i przedsiębiorców
SILNA GOSPODARKA – Gospodarka inteligentna wzmacniająca konkurencyjność regionu <u>Cele operacyjne:</u> <ul style="list-style-type: none"> ▪ Gospodarka otwarta na współpracę ▪ Silne branże ▪ Region dostępny komunikacyjnie ▪ Ceniona marka regionu 	Cel szczegółowy I Trwały wzrost gospodarczy oparty coraz silniej o wiedzę, dane i doskonałość organizacyjną	<ul style="list-style-type: none"> ▪ Wzrost zdolności polskiego przemysłu do sprostania globalnej konkurencji 	–
		<ul style="list-style-type: none"> ▪ Zwiększenie innowacyjności polskich przedsiębiorstw na rynku krajowym i rynkach zagranicznych 	–
		<ul style="list-style-type: none"> ▪ Przemiany strukturalne sektora ▪ Nowe formy działania i współpracy ▪ Nowoczesne instrumenty wsparcia 	–
		<ul style="list-style-type: none"> ▪ Zwiększenie umiędzynarodowienia polskiej gospodarki ▪ Zwiększenie eksportu towarów zaawansowanych technologicznie 	–
		<ul style="list-style-type: none"> ▪ Cyfrowe państwo usługowe 	<ul style="list-style-type: none"> ▪ Wzmocnienie cyfrowego rozwoju kraju
		–	<ul style="list-style-type: none"> ▪ Zwiększenie dostępności transportowej oraz poprawa warunków świadczenia usług związanych z przewozem towarów i pasażerów

Źródło: opracowanie własne.

W przypadku oceny spójności Strategii Opolskie 2030 z KSRR 2030 wskazać należy przede wszystkim na zbieżność postulatów regionalnych z pierwszym i drugim celem KSRR 2030 (tab. 8). Istotne jest, że Strategia Opolskie 2030 wprowadza również obszary strategicznej interwencji określone w KSRR 2030 (a wcześniej w SOR) do terytorialnego wymiaru rozwoju, zakładając w tych miejscach synergię polityki krajowej i regionalnej.

Tabela 8. Spójność Strategii Opolskie 2030 z Krajową Strategią Rozwoju Regionalnego 2030

Cele strategiczne Strategii Opolskie 2030	Krajowa Strategia Rozwoju Regionalnego 2030		
	Cel szczegółowy	Kierunki interwencji	Uszczegółowienie kierunków interwencji
CZŁOWIEK I RELACJE – Mieszkańcy gotowi na wyzwania i tworzący otwartą wspólnotę <u>Cele operacyjne:</u> <ul style="list-style-type: none"> ▪ Trwałe więzi społeczne ▪ Wykwalifikowani mieszkańcy ▪ Rozwinięte i dostępne usługi ▪ Bezpieczny region 	Cel 1 Zwiększenie spójności rozwoju kraju w wymiarze społecznym, gospodarczym, środowiskowym i przestrzennym	Przeciwdziałanie kryzysom na obszarach zdegradowanych Rozwój infrastruktury wspierającej dostarczanie usług publicznych i podnoszącej atrakcyjność inwestycyjną obszarów	- Infrastruktura społeczna
	Cel 2 Wzmacnianie regionalnych przewag konkurencyjnych	Rozwój kapitału ludzkiego i społecznego	Kształcenie wyższe i zawodowe Kształcenie ustawiczne Zwiększanie zasobów rynku pracy i rozwój kapitału społecznego
ŚRODOWISKO I ROZWÓJ – Środowisko odporne na zmiany klimatyczne i sprzyjające rozwojowi <u>Cele operacyjne:</u> <ul style="list-style-type: none"> ▪ Opolskie zeroemisyjne ▪ Przyjazne środowisko i racjonalna gospodarka zasobami ▪ Wysokie walory przyrodniczo-krajobrazowe 	Cel 1 Zwiększenie spójności rozwoju kraju w wymiarze społecznym, gospodarczym, środowiskowym i przestrzennym	Rozwój infrastruktury wspierającej dostarczanie usług publicznych i podnoszącej atrakcyjność inwestycyjną obszarów	Infrastruktura komunalna
SILNA GOSPODARKA – Gospodarka inteligentna wzmacniająca konkurencyjność regionu <u>Cele operacyjne:</u> <ul style="list-style-type: none"> ▪ Gospodarka otwarta na współpracę ▪ Silne branże ▪ Region dostępny komunikacyjnie ▪ Ceniona marka regionu 	Cel 1 Zwiększenie spójności rozwoju kraju w wymiarze społecznym, gospodarczym, środowiskowym i przestrzennym	Rozwój infrastruktury wspierającej dostarczanie usług publicznych i podnoszącej atrakcyjność inwestycyjną obszarów	Infrastruktura łączności elektronicznej Infrastruktura transportowa
	Cel 2 Wzmacnianie regionalnych przewag konkurencyjnych	Wspieranie przedsiębiorczości na szczeblu regionalnym i lokalnym	Usługi Instytucji Otoczenia dla MŚP
			Wsparcie dla biznesu Wsparcie dla lokalizacji inwestycji zewnętrznych
		Innowacyjny rozwój regionu i doskonalenie podejścia opartego na Regionalnych Inteligentnych Specjalizacjach	Koncentracja na działaniach proinnowacyjnych Stymulowanie wzrostu innowacyjności w regionach

Źródło: opracowanie własne.

SPECJALIZACJA WOJEWÓDZTWA

Jednym z kluczowych zadań w kreowaniu rozwoju każdego regionu jest ukierunkowanie polityki rozwoju na obszary gospodarki, które pozwolą budować regionalną przewagę konkurencyjną. W dobie pogłębiającej się globalizacji oraz postępu technologicznego aktualne pozostają dwie płaszczyzny konkurencji: kosztowa i jakościowa.

Polityka województwa będzie zmierzała do wzmacniania jakościowej konkurencyjności regionu, dążąc do osiągnięcia wysokiego poziomu płac, który przyciąga wykwalifikowanych pracowników, zmniejsza odpływ wahałowy za granicę oraz wiąże z regionem nowych mieszkańców. Ponadto, to właśnie prace relatywnie proste, tanie, powtarzalne będą coraz częściej zastępowane automatyzacją.

Odpowiedzią polityki rozwoju jest specjalizacja pozwalająca wykonywać produkty i dostarczać usługi lepiej niż inni. Dlatego kontynuowane będą działania ukierunkowane, zgodnie z projektem Regionalnej Strategii Innowacji Województwa Opolskiego do 2030 (RSI WO 2030), na trzy rodzaje specjalizacji (tab. 9):

- regionalne specjalizacje inteligentne;
- potencjalne specjalizacje inteligentne;
- specjalizacje regionalne.

Identyfikacja specjalizacji została przeprowadzona w ramach równoległe toczących się prac nad projektem RSI WO 2030. W pierwszym etapie na podstawie wcześniej opracowanych dokumentów obecnie obowiązującej RSI WO 2020, jak również na podstawie prac grupy ekspertów, opracowano propozycję grup technologii produktów i procesów w różnych obszarach rozwoju województwa opolskiego. Następnie zidentyfikowano działania w obszarze kreowania potencjału innowacyjnego, transmisji produktów innowacyjnych oraz tworzenia innowacji, czyli budowania ponadregionalnych przewag konkurencyjnych.

Klasyfikacja zidentyfikowanych specjalizacji rozwoju regionu została przeprowadzona zgodnie z następującymi założeniami. Jeśli dana grupa technologii otrzymała wskazania aktywności w trzech fazach transferu wiedzy, wtedy została zakwalifikowana do specjalizacji inteligentnej. Jeśli dana grupa technologii otrzymała dwa wskazania, wtedy przypisano ją do potencjalnej specjalizacji inteligentnej, natomiast jedno wskazanie klasyfikuje daną grupę technologii do specjalizacji regionalnej.

Tabela 9. Identyfikacja grup technologii do określonego rodzaju specjalizacji regionalnej

GRUPY TECHNOLOGII, PRODUKTÓW...	KREOWANIE	TRANSMISJA	UPOWSZECH.	RODZAJ SPECJALIZACJI
Technologie chemiczne (zrównoważone)				regionalne specjalizacje inteligentne
Zrównoważone technologie budownictwa i drewna				
Technologie przemysłu maszynowego i metalowego				
Technologie rolno-spożywcze				potencjalne specjalizacje inteligentne
Sektor ICT				
Procesy i produkty ochrony zdrowia i życia				
Inteligentne systemy zarządzania mobilnością				specjalizacje regionalne
Technologie przemysłu energetycznego (w tym OZE)				
Gospodarka obiegu zamkniętego				
Kształcenie oparte na wiedzy o nowych technologiach i innowacjach				

Źródło: projekt RSI WO 2030.

Szczegółowe określenie aktualnych i potencjalnych inteligentnych specjalizacji województwa opolskiego z uwzględnieniem pogłębionej analizy sektora usług medycznych nastąpi w nowej RSI WO 2030.

MODEL STRUKTURY FUNKCJONALNO-PRZESTRZENNEJ

Cechy przestrzeni województwa opolskiego warunkują możliwości jego rozwoju społeczno-gospodarczego, a jednocześnie przestrzeń jest kształtowana przez politykę społeczno-gospodarczą. Dlatego Strategia Opolskie 2030 uwzględnia wymiar terytorialny zarówno w kontekście uwarunkowań, jak i wyzwań w zakresie kreowania optymalnej struktury funkcjonalno-przestrzennej.

Obecna struktura funkcjonalno-przestrzenna jest pochodną zróżnicowanych cech fizyczno-geograficznych i odmiennych działań podejmowanych w celu ich wykorzystania, a także wynikiem historycznych procesów geopolitycznych. Głównymi elementami struktury funkcjonalno-przestrzennej są jednostki terytorialne (funkcjonalne) o zróżnicowanych cechach zagospodarowania (predyspozycjach, ograniczeniach), różnych celach rozwojowych (ochronnych, stabilizujących, modernizacyjnych, intensyfikujących itp.) i odmiennych formach aktywności społeczno-gospodarczej.

Polityka rozwoju musi być osadzona w ramach przestrzennych, które będą racjonalizować podejmowanie wszelkich działań społeczno-gospodarczych w regionie, zapewniając osiągnięcie pożądanych zmian przy jednoczesnym zachowaniu niezbędnej równowagi między gospodarką, społeczeństwem a środowiskiem.

W Planie Zagospodarowania Przestrzennego Województwa Opolskiego został przyjęty model policentrycznego rozwoju, jako optymalny i pożądany wobec aktualnych wyzwań rozwojowych. Tworzy on szansę na osiągnięcie wysokiego poziomu ładu przestrzennego, zapewnienie konkurencyjności w stosunku do otoczenia zewnętrznego i eliminację niekorzystnych różnic w warunkach życia wewnątrz regionu.

Model ten nawiązuje do historycznie ukształtowanej sieci równomiernie rozmieszczonych miast z centralnie usytuowaną stolicą województwa i pierścieniowym położeniem miast subregionalnych, powiązanych korytarzami transportowymi. Ważną rolę w modelu policentrycznym odgrywają ośrodki powiatowe, uzupełniające sieć ośrodków miejskich, w szczególności na poziomie ponadlokalnym.

Idea modelu rozwoju policentrycznego opiera się na tworzeniu sieci ośrodków wzrostu (miast), różniących się wielkością i specjalizacją, oferujących zarówno pracodawcom, jak i pracownikom szerszy wybór prowadzenia aktywności (policentryczna dekoncentracja). Model przyjmuje postać struktury węzłowej, a Aglomeracja Opolska (AO) oraz ośrodki subregionalne i ośrodki powiatowe są miejscami koncentracji aktywności społeczno-gospodarczej. Istotną rolę w tym modelu odgrywają powiązania zarówno między miastami, jak i w obrębie obszarów funkcjonalnych, współpraca między miastami i komplementarność ich funkcji.

W wymiarze społeczno-gospodarczym koncepcja rozwoju policentrycznego oznacza m.in.:

- racjonalizację kosztów dostosowania infrastruktury i usług publicznych,
- racjonalizację kosztów dojazdów do pracy i usług,
- umożliwienie firmom znalezienie lokalizacji, optymalnie łączącej dostęp do rynku czy zasobów siły roboczej z kosztami prowadzenia działalności,
- wzrost konkurencyjności wszystkich ośrodków wzrostu,
- ograniczenie polaryzacji rozwoju.

W Strategii Opolskie 2030, łącząc wymiary: społeczno-gospodarczy z przestrzennym, ujęto powyższe założenia w syntetycznym modelu struktury funkcjonalno-przestrzennej (mapa 1).

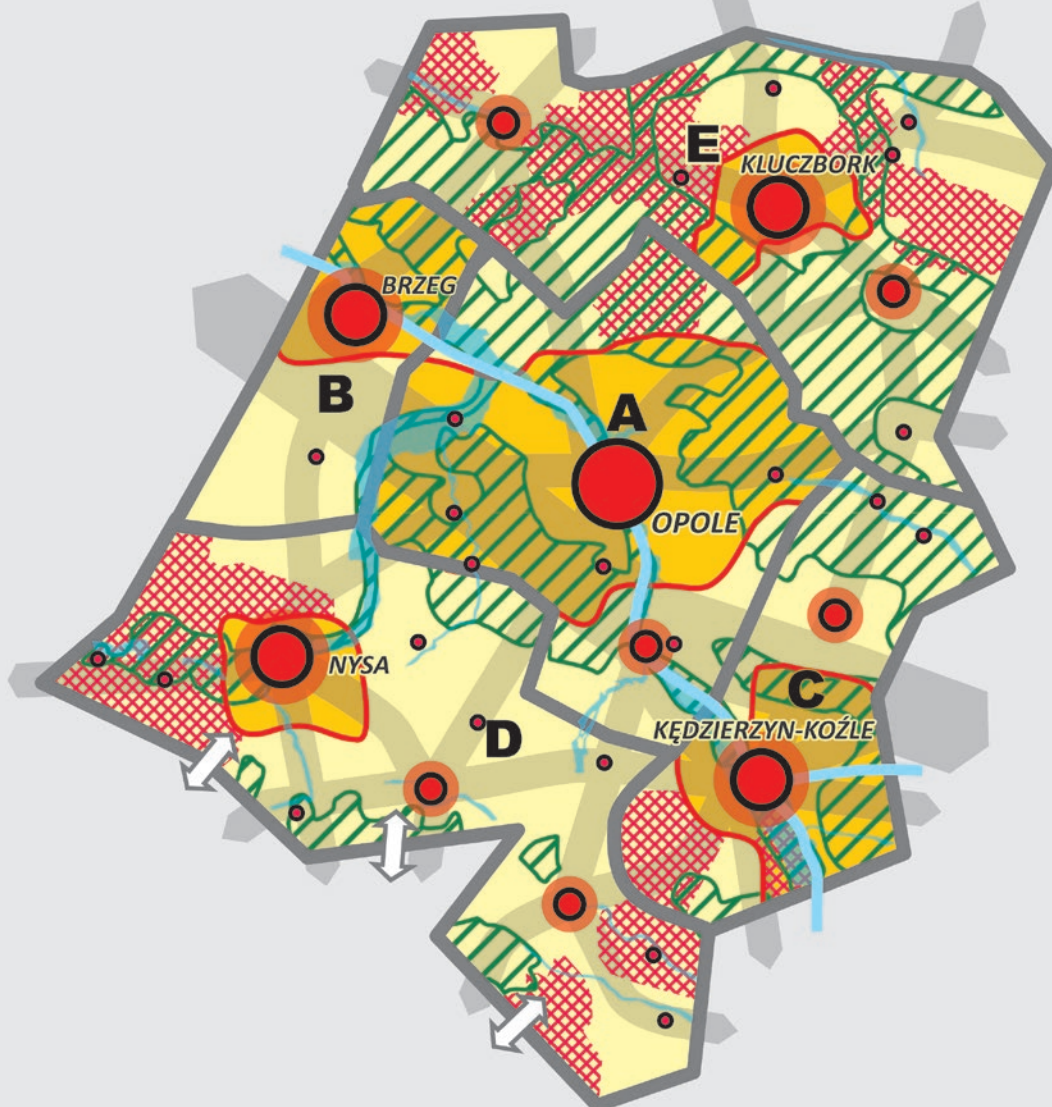

Strefy funkcjonalno-przestrzenne

subregiony

Obszary funkcjonalne

miejskie

wiejskie

przyrodnicze

obszary szczególnego zagrożenia powodzią

Ośrodki wzrostu

wojewódzki/
subregionalny/
ponadlokalny

Główne powiązania funkcjonalne

transportowe lądowe
(europejskie/
krajowe i regionalne)

transportowe wodne
(ODW)

rozwój powiązań
transgranicznych

Obszary strategicznej interwencji OSI

miasta średnie tracące funkcje społeczno-gospodarcze

obszary zagrożone trwałą marginalizacją

subregiony (ZIT)

A Aglomeracja Opolska

B Brzeski

C Kędzierzyńsko-Strzelecki

D Południowy

E Północny

miasta małe tracące funkcje społeczno-gospodarcze (IIT)

Krajowe

Regionalne

Źródło: opracowanie własne.

Mapa 1. Model struktury funkcjonalno-przestrzennej województwa opolskiego – synteza

OBSZARY STRATEGICZNEJ INTERWENCJI

Strategie rozwoju szczebla krajowego i regionalnego wyznaczają obszary strategicznej interwencji (OSI), na które ukierunkowane będą działania rozwojowe i wsparcie w programach rozwoju. OSI w województwie opolskim pokrywają się ze strukturami funkcjonalno-przestrzennymi, w ramach których następuje integracja funkcjonalna. Uwzględniają istniejące lub potencjalne powiązania funkcjonalne, a także różnią się między sobą szczególnymi warunkami społecznymi, gospodarczymi i przestrzennymi. Dobre doświadczenia współpracy, a także wskazane w Diagnozie problemy i potencjały rozwojowe oraz aktualność wyzwań przemawiają za utrzymaniem interwencji w pięciu OSI:

1. OSI Subregion Aglomeracja Opolska,
2. OSI Subregion Brzeski,
3. OSI Subregion Kędzierzyńsko-Strzelecki,
4. OSI Subregion Północny,
5. OSI Subregion Południowy.

Jednocześnie polityka rozwoju województwa uwzględnia OSI określone w SOR i KSRR 2030. Część miast i gmin województwa opolskiego została zaliczona do dwóch typów OSI krajowych:

- 1. OSI Miasta średniej wielkości tracące funkcje społeczno-gospodarcze.** Delimitacja miast średnich, przygotowana na potrzeby SOR, wymienia 252 miasta średnie tracące funkcje rozwojowe, z których część została wskazana w KSRR 2030 jako OSI krajowe¹¹. W województwie opolskim do grupy miast dotkniętych skutkami transformacji politycznej i społeczno-gospodarczej (deindustrializacja, skurczenie się bazy ekonomicznej, depopulacja, a w konsekwencji wypłukiwanie funkcji) zaliczają się wszystkie miasta powyżej 20 tys. mieszkańców. KSRR 2030 wskazuje: Brzeg, Namysłów, Nysę, Kędzierzyn-Koźle, Kluczbork, Krapkowice, Strzelce Opolskie i Prudnik (należy podkreślić, że w tej klasyfikacji nie znalazły się dwa ważne ośrodki powiatowe, miasta Głubczyce i Olesno).
- 2. OSI Obszary zagrożone trwałą marginalizacją.** OSI krajowe ustalone zostały w oparciu o zaktualizowaną w 2019 roku listę obszarów problemowych identyfikującą 667 gmin zagrożonych marginalizacją¹². W regionie opolskim, na tle kraju, jest ich relatywnie niewiele. W tej kategorii obszarów znajduje się 15 gmin województwa opolskiego. Są to gminy, w których kumulują się w szczególności problemy natury społecznej (starość demograficzna, odpływ mieszkańców, ograniczona dostępność do usług, niska aktywność społeczna, wykształcenie ludności, poziom edukacji szkolnej, ubóstwo dochodowe). Cechą charakterystyczną tych gmin jest ich peryferyjne położenie (na rubieżach województwa). Do tych obszarów KSRR 2030 zalicza gminy Kamiennik, Otmuchów, Paczków, Pakosławice, Branice, Domaszowice, Świerczów, Wołczyn, Murów, Gorzów Śl., Radłów, Cisek, Pawłowiczki, Baborów, Wilków.

Wskazane na poziomie rządowym jednostki nie obejmują wszystkich na terenie województwa miast i gmin wymagających wsparcia. Zgodnie z delimitacją przeprowadzoną w ramach opracowania PAN pt. „Wyznaczenie i typologia miast średnich tracących funkcje społeczno-gospodarcze”, w którym analizie poddano wszystkie polskie miasta niezależnie od ich wielkości wyrażonej liczbą mieszkańców, w województwie opolskim każde miasto, w tym wszystkie liczące poniżej 20 tys. mieszkańców, spełniało kryteria delimitacyjne. Dlatego interwencja polityki województwa będzie uwzględniała konieczność

11 *Delimitacja miast średnich tracących funkcje społeczno-gospodarcze*, Przemysław Śleszyński, Instytut Geografii i Przestrzennego Zagospodarowania PAN, Warszawa 2016 oraz jej aktualizacja z 2019. Ministerstwo właściwe ds. rozwoju w OSI krajowych ujęło 139 miast.

12 *Aktualizacja delimitacji obszarów problemowych na 2018 rok*, Przemysław Śleszyński, Instytut Geografii i Przestrzennego Zagospodarowania PAN Warszawa 2019. Ministerstwo właściwe ds. rozwoju w OSI krajowych ujęło 755 gmin.

komplementarności pomocy w stosunku do wybranych obszarów województwa. Szczególnie ważne będzie wsparcie małych ośrodków miejskich, które również są zagrożone utratą funkcji społeczno-gospodarczych, a jednocześnie stanowią ośrodki rozwoju ponadlokalnego, a nie zostały wskazane w KSRR 2030 do wsparcia podobnie jak miasta średnie.

Wsparcie będzie mogło odbywać się poprzez dwa rodzaje instrumentów:

1. Zintegrowane Inwestycje Terytorialne (ZIT) – ten instrument będzie dedykowany subregionom, uznanym jako OSI o znaczeniu regionalnym;
2. Inne Instrumenty Terytorialne (IIT) – instrument przeznaczony dla wszystkich pozostałych terytoriów, z preferencjami dla małych miast oraz grupy gmin wiejskich z problemami rozwojowymi, dla których nie przewidziano dodatkowego wsparcia jak w OSI krajowych.

Polityka rozwoju w OSI będzie wymagała zróżnicowanego podejścia, wynikającego zarówno ze specyfiki OSI, jak i jego zróżnicowania wewnętrznego:

1. **OSI Subregion Aglomeracja Opolska** – obszar największej w regionie koncentracji potencjału społeczno-gospodarczego i problemów na styku społeczeństwo – gospodarka – środowisko. AO obejmuje zwarty przestrzennie kompleks terytorialny 21 gmin, w tym stołeczne miasto Opole i powiązane z nim funkcjonalnie (ekonomicznie, społecznie, komunikacyjnie, infrastrukturalnie, środowiskowo) miasta i wsie. Posiada on wspólne systemy organizacyjne (Stowarzyszenie Aglomeracja Opolska) i techniczne oraz wspólne cele rozwojowe, określone w strategii ponadlokalnej. Odznacza się wysokim poziomem urbanizacji oraz koncentracją funkcji administracyjnych, przemysłowych, usługowych i mieszkalnictwa. AO, położona między metropoliami wrocławską i górnośląską, tworzy szanse dyskutowania przewag lokalizacyjnych, ale także wymaga wzmocnienia w zakresie aktywności konkurencyjnej. Jako jeden z 18 miejskich obszarów funkcjonalnych ośrodków wojewódzkich (MOF) w Polsce, stanowi istotny element struktury osadniczej Polski. Zrównoważony rozwój regionu zapewnia wzmocnienie i przybliżenie mieszkańcom dostępności do ulokowanych w Opolu funkcji kulturalnych, naukowo-badawczych, uniwersyteckich i edukacyjnych, nowoczesnej infrastruktury ochrony zdrowia i jakości życia, usług publicznych, a szczególnie administracyjnych, ponadregionalnych funkcji komunikacyjnych i sportowo-rekreacyjnych. W Subregionie położone są Krapkowice, które na poziomie kraju zaliczone zostały do miast średniej wielkości tracących funkcje społeczno-gospodarcze. KSRR 2030 wskazuje gminę Murów, wchodzącą w skład Subregionu jako jednostkę zagrożoną trwałą marginalizacją. Ponadto mniejsze miasta należące do Subregionu AO: Gogolin, Niemodlin, Ozimek, Zdieszowice, Prószków i Tułowice będą wspierane jako ośrodki tracące funkcje społeczno-gospodarcze. Mając na uwadze dotychczasowe doświadczenie, potrzeby oraz zgłaszaną wolę dalszej współpracy w AO jako głównym ośrodku wzrostu, innowacyjności i nauki, powinny być podejmowane w jeszcze większej skali niż dotychczas projekty integrujące Subregion. Przyczyni się to do zwiększenia konkurencyjności nie tylko tego obszaru, ale całego województwa.
2. **OSI Subregion Brzeski** – obszar dotychczas zdominowany funkcją rolniczą, obecnie z rozwijającymi się nowymi, pozarolniczymi funkcjami, wymagający godzenia wysokich walorów przestrzeni z potrzebami nowoczesnego przemysłu, osadnictwa i rolnictwa. W Subregionie motorem rozwoju jest miasto Brzeg wraz ze swoim MOF, z rozwijającą się strefą gospodarczą, w których już teraz prężnie rozwijają się nowe przedsiębiorstwa. Dobre skomunikowanie z AO, zarówno drogowe, jak i kolejowe może być atutem rozwoju Subregionu. Ośrodek ten został wskazany na poziomie polityki krajowej jako miasto tracące funkcje społeczno-gospodarcze. W Subregionie położone jest miasto Grodków, które z kolei jest zaliczone do grupy małych miast tracących funkcje społeczno-gospodarcze, wymagających wsparcia polityką województwa.

- 3. OSI Subregion Kędzierzyńsko-Strzelecki** – którego specyfiką jest wysoki potencjał rozwojowy oraz złożoność problemów, ale jednocześnie różnorodność funkcjonalna, od koncentracji potencjału produkcyjnego przemysłu, po obszary o najwyższych walorach przyrodniczo-krajobrazowych. Subregion obejmuje gminy zaliczane do różnych typów wsparcia. Miasta Kędzierzyn-Koźle i Strzelce Opolskie wskazane są na poziomie krajowym, jako ośrodki średniej wielkości tracące funkcje społeczno-gospodarcze. Ponadto są tu gminy zaliczone w KSRR 2030 do grupy jednostek zagrożonych trwałą marginalizacją (gminy: Cisek i Pawłowiczki). Do Subregionu należą również małe miasta tracące funkcje społeczno-gospodarcze: Kolonowskie, Leśnica, Ujazd, Zawadzkie. Atutem Subregionu, który może być w jeszcze większym stopniu wykorzystany, jest posiadanie terenów wchodzących w skład Katowickiej Specjalnej Strefy Ekonomicznej. Ich atrakcyjność podnosi położenie w węźle autostradowym, w pobliżu skrzyżowania autostrad A1 i A4. Potencjałem Subregionu jest Odra oraz Kanał Gliwicki, dające możliwość utworzenia nowych dróg transportowych oraz rozwoju przemysłu bazującego na terminalach przeładunkowych czy centrach logistycznych.
- 4. OSI Subregion Północny** – obszar z mniejszymi ośrodkami miejskimi oraz dużym udziałem obszarów wiejskich o najtrudniejszej sytuacji rozwojowej, a także o największym wśród subregionów udziale gmin o najniższym poziomie dostępu do dóbr i usług (Domaszowice, Gorzów Śląski, Lasowice Wielkie). Wschodnia część Subregionu ma długą tradycję przemysłu meblarskiego o uznaniu międzynarodowym. Dwa miasta średniej wielkości: Kluczbork oraz Namysłów zostały wskazane na poziomie krajowym, jako ośrodki wymagające wsparcia (nie zaliczono do tej grupy trzeciego ważnego ośrodka miejskiego tego Subregionu – Olesna). W Subregionie znajdują się ponadto cztery małe miasta, które wymagają wsparcia ze względu na utratę funkcji społeczno-gospodarczych: Byczyna, Dobrodzień, Praszka i Wołczyn. Spośród obszarów wiejskich jako obszary interwencji na poziomie krajowym wskazano gminy: Wilków, Domaszowice, Świerczów, Wołczyn, Gorzów Śl., a także Radłów.
- 5. OSI Subregion Południowy** (przygraniczny) – odznaczający się utrudnioną dostępnością transportową do centrum regionu, zdominowany funkcją rolniczą, z barierami zagospodarowania wynikającymi z charakteru terenów górskich i podgórskich oraz uwarunkowań historycznych (granica państwowa). Powyższe uwarunkowania miały wpływ na wolniejsze w skali regionu tempo rozwoju, co wymaga dodatkowego wsparcia, jeszcze skuteczniej wyrównującego różnice rozwojowe, w dużej mierze opartego na wykorzystaniu możliwości rozwoju kapitału ludzkiego (np. w oparciu o funkcje akademickie Nysy). Szansą rozwojową może być transgraniczne położenie, rozwój współpracy w ramach Euroregionów i większe wykorzystanie walorów turystycznych. Dwa miasta Subregionu: Nysa i Prudnik zakwalifikowane są w KSRR 2030 do OSI krajowych jako miasta średniej wielkości tracące funkcje społeczno-gospodarcze (w dokumencie pominięto Głubczyce). W tym Subregionie znajdują się również gminy zagrożone trwałą marginalizacją: Baborów, Branice, Kamiennik, Otmuchów, Paczków, Pakosławice oraz inne gminy o najtrudniejszej sytuacji rozwojowej (Biała, Korfantów, Łambinowice, Skoroszyce oraz Kietrz i Branice). Określone instrumenty wsparcia będą kierowane również do małych miast Subregionu: Baborowa, Kietrza, Głogówka, Białej, Korfantowa, Głuchołaz oraz Otmuchowa i Paczkowa.

CELE I REKOMENDACJE POLITYKI PRZESTRZENNEJ W OBSZARACH STRATEGICZNEJ INTERWENCJI

Model struktury funkcjonalno-przestrzennej odzwierciedla terytorialny wymiar projektowanych działań rozwojowych, wskazując obszary realizacji określonej polityki przestrzennej. Adresatem tej polityki są obszary funkcjonalne, tj. obszary wyróżniające się intensywnymi i otwartymi systemami powiązań społecznych, gospodarczych lub przyrodniczych, uwarunkowanych cechami geograficznymi. Uznając osadzenie polityki rozwoju w zróżnicowanej funkcjonalnie przestrzeni regionu jako sposób efektywnego kształtowania pożądanых przeobrażeń struktury, model wskazuje na cele oraz rekomendacje rozwoju przestrzennego.

Rekomendacje służą realizacji celów rozwoju przestrzennego regionu. Jednocześnie uwzględniają ustalenia krajowych oraz regionalnych dokumentów określających zasady, cele i kierunki działań związanych z zagospodarowaniem lub wykorzystywaniem zasobów środowiska, takich jak: Plan gospodarowania wodami dla obszaru dorzecza Odry, Plan zarządzania ryzykiem dla obszaru dorzecza Odry, Plan przeciwdziałania skutkom suszy na obszarach dorzeczy, Program ochrony środowiska dla województwa opolskiego, Krajowy Plan Ochrony Zabytków i Opieki nad Zabytkami, Program Ochrony Zabytków dla Województwa Opolskiego i in. Rekomendacje obejmują wskazania dla kierunków działań, które powinny być brane pod uwagę przez podmioty opracowujące dokumenty planistyczne w granicach województwa opolskiego.

Szczególną rolę Strategia Opolskie 2030 przypisuje OSI, tj. tym obszarom funkcjonalnym, które wymagają ukierunkowanej interwencji publicznej lub rozwiązań regulacyjnych.

Wdrażanie działań interwencyjnych i regulacyjnych w OSI powinno odbywać się w zgodzie z wypracowanymi celami i rekomendacjami rozwoju przestrzennego (tab. 10–14) oraz zasadami realizacji Strategii Opolskie 2030 (str. 60). Oznacza to, że na każdym poziomie planowania rozwoju (lokalnego, ponadlokalnego), organy sporządzające dokumenty planistyczne powinny uwzględniać zgodność projektowanych rozwiązań z celami i rekomendacjami rozwoju przestrzennego oraz zasadami realizacji Strategii Opolskie 2030.

Cele polityki przestrzennej województwa są w pełni spójne z przyjętymi celami strategicznymi i celami operacyjnymi. Spójność wyrażoną relacjami między celami operacyjnymi a celami polityki przestrzennej przedstawiono w tabeli 15.

Tabela 10. Cele polityki przestrzennej i rekomendacje – OSI Subregion Aglomeracja Opolska

Cele polityki przestrzennej	Rekomendacje			
	Miasta średniej wielkości tracące funkcje społeczno-gospodarcze	Obszary zagrożone trwałą marginalizacją	Miejski obszar funkcjonalny ośrodka wojewódzkiego – Opola	Miasta małe tracące funkcje społeczno-gospodarcze
Rozwój funkcji metropolitalnych				
Kształtowanie przestrzeni wzmacniających funkcje regionalne i krajowe			*	
Tworzenie warunków dla rozwoju transportu publicznego	*	*	*	*
Rozwijanie stref aktywizacji gospodarczej	*	*	*	*
Tworzenie warunków dla rozwoju nowoczesnego przemysłu, usług dla biznesu i sektora IT	*		*	*
Kształtowanie przestrzeni dla rozwoju sektora B+R i parków technologicznych	*		*	
Tworzenie warunków dla rozwoju inkubatorów przedsiębiorczości	*			
Promowanie kompleksowych rozwiązań rewitalizacyjnych	*	*	*	*
Wzmocnienie powiązań funkcjonalno-przestrzennych				
Kształtowanie przestrzeni wzmacniających funkcje regionalne i krajowe			*	
Tworzenie warunków dla rozwoju zintegrowanego systemu transportu publicznego	*	*	*	*

Cele polityki przestrzennej

Rekomendacje

	Miasta średniej wielkości tracące funkcje społeczno-gospodarcze	Obszary zagrożone trwałą marginalizacją	Miejski obszar funkcjonalny ośrodka wojewódzkiego – Opola	Miasta małe tracące funkcje społeczno-gospodarcze
Budowa, rozbudowa i modernizacja infrastruktury transportowej (drogowej i kolejowej)	*	*	*	*
Budowa, rozbudowa i modernizacja infrastruktury technicznej	*	*	*	*
Budowa, rozbudowa i modernizacja infrastruktury energetycznej	*	*	*	*
Kształtowanie systemów ścieżek i szlaków rowerowych wraz z infrastrukturą towarzyszącą	*	*	*	*
Rozwój powiązań systemu przyrodniczego	*	*	*	*
Wzmocnienie konkurencyjności zagospodarowania				
Kształtowanie i realizacja wspólnej polityki przestrzennej	*	*	*	*
Kształtowanie atrakcyjnych przestrzeni publicznych	*	*	*	*
Budowa, rozbudowa i modernizacja infrastruktury technicznej	*	*	*	*
Rozwijanie stref aktywizacji gospodarczej	*	*	*	*
Tworzenie warunków dla rozwoju funkcji turystycznych	*	*	*	*
Zwiększenie dostępności do infrastruktury (społecznej i technicznej)	*	*	*	*
Promowanie kompleksowych rozwiązań rewitalizacyjnych	*	*	*	*
Zwiększenie znaczenia sfery społecznej w procesie rewitalizacji	*	*	*	*
Wzmocnienie potencjału energetycznego				
Budowa, rozbudowa i modernizacja infrastruktury energetycznej	*	*	*	*
Zwiększanie efektywności energetycznej	*	*	*	*
Zwiększenie udziału odnawialnych źródeł energii OZE	*	*	*	*
Proekologiczna modernizacja gospodarki	*	*	*	*
Wzmocnienie odporności przestrzeni na zagrożenia naturalne				
Zwiększenie dyspozycyjności zasobów wodnych i odporności na susze	*	*	*	*
Bieżące utrzymywanie infrastruktury przeciwpowodziowej	*	*	*	*
Prewencyjna ochrona obszarów szczególnego zagrożenia powodzią i wystąpienia ryzyka powodziowego w planach zagospodarowania przestrzennego	*	*	*	*
Zapewnienie mieszkańcom bezpieczeństwa powodziowego				
Realizacja działań technicznych związanych ze zbiornikami i ciekami wodnymi	*	*	*	*
Ochrona i poprawa jakości środowiska oraz walorów krajobrazowych				
Poprawa jakości powietrza	*	*	*	*
Ograniczenie emisji hałasu i poprawa klimatu akustycznego	*	*	*	*
Kształtowanie przestrzeni dla nowoczesnej gospodarki odpadami	*	*	*	*
Ochrona cennych obszarów przyrodniczo-krajobrazowych	*	*	*	*
Kształtowanie spójnego systemu przyrodniczego				
Rozwój powiązań systemu przyrodniczego	*	*	*	*
Poprawa ładu przestrzennego				
Kształtowanie atrakcyjnych przestrzeni publicznych	*	*	*	*
Zwiększanie partycypacji społecznej w działaniach planistycznych	*	*	*	*
Ograniczanie rozpraszania zabudowy	*	*	*	*
Wprowadzanie rozwiązań poprawiających bezpieczeństwo publiczne	*	*	*	*
Ochrona zabytkowych układów urbanistycznych i ruralistycznych	*	*	*	*
Wielofunkcyjny rozwój obszarów wiejskich				
Kształtowanie przestrzeni dla różnych form aktywności gospodarczej		*	*	*
Ochrona wysokiego potencjału rolniczej przestrzeni produkcyjnej				
Ochrona przed presją urbanizacyjną najcenniejszych i najbardziej produktywnych gleb		*	*	

Źródło: opracowanie własne.

Tabela 11. Cele polityki przestrzennej i rekomendacje – OSI Subregion Brzeski

Cele polityki przestrzennej	Miasta średnie tracące funkcje społeczno-gospodarcze	Obszary zagrożone trwałą marginalizacją	Miejski obszar funkcjonalny – ośrodek subregionalnego – Brzegu	Miasta małe tracące funkcje społeczno-gospodarcze
Rekomendacje				
Kształtowanie spójnego systemu przyrodniczego				
Rozwój powiązań systemu przyrodniczego	*	nd.	*	*
Ochrona i poprawa jakości środowiska oraz walorów krajobrazowych				
Rozwój nowoczesnej gospodarki odpadami	*	nd.	*	*
Ograniczenie emisji hałasu i poprawa klimatu akustycznego	*	nd.	*	*
Poprawa jakości powietrza	*	nd.	*	*
Ochrona cennych obszarów przyrodniczo-krajobrazowych	*	nd.	*	*
Ochrona wysokiego potencjału rolniczej przestrzeni produkcyjnej				
Ochrona przed presją urbanizacyjną najcenniejszych i najbardziej produktywnych gleb		nd.	*	
Przeciwdziałanie erozji gleb	*	nd.	*	*
Wielofunkcyjny rozwój obszarów wiejskich				
Kształtowanie przestrzeni dla różnych form aktywności gospodarczej		nd.	*	*
Wielofunkcyjny rozwój węzłowych ośrodków rozwoju				
Kształtowanie przestrzeni dla rozwoju funkcji miejskich	*	nd.	*	
Wzmocnienie funkcji kulturowych				
Ochrona zabytkowych układów urbanistycznych i ruralistycznych	*	nd.	*	*
Stanowienie pomników historii	*	nd.	*	*
Tworzenie parków kulturowych	*	nd.	*	*
Wzmocnienie konkurencyjności zagospodarowania				
Budowa, rozbudowa i modernizacja infrastruktury technicznej	*	nd.	*	*
Tworzenie warunków dla rozwoju funkcji turystycznych	*	nd.	*	*
Zwiększenie dostępności do infrastruktury społecznej	*	nd.	*	*
Promowanie kompleksowych rozwiązań rewitalizacyjnych	*	nd.	*	*
Wzmocnienie odporności przestrzeni na zagrożenia naturalne				
Bieżące utrzymywanie infrastruktury przeciwpowodziowej	*	nd.	*	*
Prewencyjna ochrona obszarów szczególnego zagrożenia powodzią i wystąpienia ryzyka powodziowego w planach zagospodarowania przestrzennego	*	nd.	*	*
Zwiększenie dyspozycyjności zasobów wodnych i odporności na susze	*	nd.	*	*
Wzmocnienie potencjału energetycznego				
Proekologiczna modernizacja gospodarki	*	nd.	*	*
Wzmocnienie powiązań funkcjonalno-przestrzennych				
Budowa, rozbudowa i modernizacja infrastruktury transportowej (drogowej i kolejowej)	*	nd.	*	*
Kształtowanie systemów ścieżek i szlaków rowerowych wraz z infrastrukturą towarzyszącą	*	nd.	*	*
Tworzenie warunków dla rozwoju transportu publicznego	*	nd.	*	*
Zapewnienie mieszkańcom bezpieczeństwa powodziowego				
Realizacja działań technicznych związanych ze zbiornikami i ciekami wodnymi	*	nd.	*	*
Poprawa ładu przestrzennego				
Kształtowanie atrakcyjnych przestrzeni publicznych	*	nd.	*	*
Zwiększanie partycypacji społecznej w działaniach planistycznych	*	nd.	*	*
Ograniczanie rozpraszania zabudowy	*	nd.	*	*
Wprowadzanie rozwiązań poprawiających bezpieczeństwo publiczne	*	nd.	*	*
Ochrona zabytkowych układów urbanistycznych i ruralistycznych	*	nd.	*	*

Źródło: opracowanie własne.

Tabela 12. Cele polityki przestrzennej i rekomendacje – OSI Subregion Kędzierzyńsko-Strzelecki

Cele polityki przestrzennej	Miasta średnie tracące funkcje społeczno-gospodarcze	Obszary zagrożone trwałą marginalizacją	Miejski obszar funkcjonalny ośrodka subregionalnego – Kędzierzyzna-Koźla	Miasta małe tracące funkcje społeczno-gospodarcze
Rekomendacje				
Kształtowanie spójnego systemu przyrodniczego				
Rozwój powiązań systemu przyrodniczego	*	*	*	*
Ochrona i poprawa jakości środowiska oraz walorów krajobrazowych				
Rozwój nowoczesnej gospodarki odpadami	*	*	*	*
Ochrona cennych obszarów przyrodniczo-krajobrazowych	*	*	*	*
Ograniczenie emisji hałasu i poprawa klimatu akustycznego	*		*	*
Poprawa jakości powietrza	*	*	*	*
Ochrona wysokiego potencjału rolniczej przestrzeni produkcyjnej				
Ochrona przed presją urbanizacyjną najcenniejszych i najbardziej produktywnych gleb		*	*	
Przeciwdziałanie erozji gleb	*	*	*	*
Wielofunkcyjny rozwój obszarów wiejskich				
Kształtowanie przestrzeni dla różnych form aktywności gospodarczej		*	*	*
Wielofunkcyjny rozwój węzłowych ośrodków rozwoju				
Kształtowanie przestrzeni dla rozwoju funkcji miejskich	*		*	
Wzmocnienie funkcji kulturowych				
Ochrona zabytkowych układów urbanistycznych i ruralistycznych	*	*	*	*
Stanowienie pomników historii	*	*	*	*
Tworzenie parków kulturowych	*	*	*	*
Wzmocnienie konkurencyjności zagospodarowania				
Budowa, rozbudowa i modernizacja infrastruktury technicznej	*	*	*	*
Tworzenie warunków dla rozwoju funkcji turystycznych	*	*	*	*
Zwiększenie dostępności do infrastruktury społecznej	*	*	*	*
Promowanie kompleksowych rozwiązań rewitalizacyjnych	*	*	*	*
Wzmocnienie odporności przestrzeni na zagrożenia naturalne				
Bieżące utrzymywanie infrastruktury przeciwpowodziowej	*	*	*	*
Prewencyjna ochrona obszarów szczególnego zagrożenia powodzią i wystąpienia ryzyka powodziowego w planach zagospodarowania przestrzennego	*	*	*	*
Zwiększenie dyspozycyjności zasobów wodnych i odporności na susze	*	*	*	*
Wzmocnienie potencjału energetycznego				
Proekologiczna modernizacja gospodarki	*	*	*	*
Wzmocnienie powiązań funkcjonalno-przestrzennych				
Budowa, rozbudowa i modernizacja infrastruktury transportowej (drogowej i kolejowej)	*	*	*	*
Kształtowanie systemów ścieżek i szlaków rowerowych wraz z infrastrukturą towarzyszącą	*	*	*	*
Modernizacja i rozbudowa Odrzańskiej Drogi Wodnej	*	*	*	*
Tworzenie warunków dla rozwoju transportu publicznego	*	-	*	*
Zapewnienie mieszkańcom bezpieczeństwa powodziowego				
Realizacja działań technicznych związanych ze zbiornikami i ciekami wodnymi	*	*	*	*
Poprawa ładu przestrzennego				
Kształtowanie atrakcyjnych przestrzeni publicznych	*	*	*	*
Zwiększanie partycypacji społecznej w działaniach planistycznych	*	*	*	*
Ograniczanie rozpraszania zabudowy	*	*	*	*
Wprowadzanie rozwiązań poprawiających bezpieczeństwo publiczne	*	*	*	*
Ochrona zabytkowych układów urbanistycznych i ruralistycznych	*	*	*	*

Źródło: opracowanie własne.

Tabela 13. Cele polityki przestrzennej i rekomendacje – OSI Subregion Północny

Cele polityki przestrzennej				
Rekomendacje	Miasta średnie tracące funkcje społeczno-gospodarcze	Obszary zagrożone trwałą marginalizacją	Miejski obszar funkcjonalny ośrodka subregionalnego – Kluczborka	Miasta małe tracące funkcje społeczno-gospodarcze
Kształtowanie spójnego systemu przyrodniczego				
Rozwój powiązań systemu przyrodniczego	*	*	*	*
Ochrona i poprawa jakości środowiska oraz walorów krajobrazowych				
Rozwój nowoczesnej gospodarki odpadami	*	*	*	*
Ochrona cennych obszarów przyrodniczo-krajobrazowych	*	*	*	*
Ograniczenie emisji hałasu i poprawa klimatu akustycznego	*		*	*
Poprawa jakości powietrza	*	*	*	*
Ochrona wysokiego potencjału rolniczej przestrzeni produkcyjnej				
Ochrona przed presją urbanizacyjną najcenniejszych i najbardziej produktywnych gleb		*	*	
Przeciwdziałanie erozji gleb		*		
Wielofunkcyjny rozwój obszarów wiejskich				
Kształtowanie przestrzeni dla różnych form aktywności gospodarczej		*	*	*
Wielofunkcyjny rozwój węzłowych ośrodków rozwoju				
Kształtowanie przestrzeni dla rozwoju funkcji miejskich	*		*	
Wzmocnienie funkcji kulturowych				
Ochrona zabytkowych układów urbanistycznych i ruralistycznych	*	*	*	*
Stanowienie pomników historii	*	*	*	*
Tworzenie parków kulturowych	*	*	*	*
Wzmocnienie konkurencyjności zagospodarowania				
Budowa, rozbudowa i modernizacja infrastruktury technicznej	*	*	*	*
Tworzenie warunków dla rozwoju funkcji turystycznych	*	*	*	*
Zwiększenie dostępności do infrastruktury społecznej	*	*	*	*
Promowanie kompleksowych rozwiązań rewitalizacyjnych	*	*	*	*
Wzmocnienie odporności przestrzeni na zagrożenia naturalne				
Bieżące utrzymywanie infrastruktury przeciwpowodziowej	*	*	*	*
Prewencyjna ochrona obszarów szczególnego zagrożenia powodzią i wystąpienia ryzyka powodziowego w planach zagospodarowania przestrzennego	*	*	*	*
Zwiększenie dyspozycyjności zasobów wodnych i odporności na susze	*	*	*	*
Wzmocnienie potencjału energetycznego				
Proekologiczna modernizacja gospodarki	*	*	*	*
Wzmocnienie powiązań funkcjonalno-przestrzennych				
Budowa, rozbudowa i modernizacja infrastruktury transportowej (drogowej i kolejowej)	*	*	*	*
Kształtowanie systemów ścieżek i szlaków rowerowych wraz z infrastrukturą towarzyszącą	*	*	*	*
Tworzenie warunków dla rozwoju transportu publicznego	*		*	*
Zapewnienie mieszkańcom bezpieczeństwa powodziowego				
Realizacja działań technicznych związanych ze zbiornikami i ciekami wodnymi	*	*	*	*
Poprawa ładu przestrzennego				
Kształtowanie atrakcyjnych przestrzeni publicznych	*	*	*	*
Zwiększanie partycypacji społecznej w działaniach planistycznych	*	*	*	*
Ograniczanie rozpraszania zabudowy	*	*	*	*
Wprowadzanie rozwiązań poprawiających bezpieczeństwo publiczne	*	*	*	*
Ochrona zabytkowych układów urbanistycznych i ruralistycznych	*	*	*	*

Źródło: opracowanie własne.

Tabela 14. Cele polityki przestrzennej i rekomendacje – OSI Subregion Południowy





Cele polityki przestrzennej	Miasta średnie tracące funkcje społeczno-gospodarcze	Obszary zagrożone trwałą marginalizacją	Miejski obszar funkcjonalny ośrodka subregionalnego – Nysy	Miasta małe tracące funkcje społeczno-gospodarcze
Rekomendacje				
Kształtowanie spójnego systemu przyrodniczego				
Rozwój powiązań systemu przyrodniczego	*	*	*	*
Ochrona i poprawa jakości środowiska oraz walorów krajobrazowych				
Rozwój nowoczesnej gospodarki odpadami	*	*	*	*
Ochrona cennych obszarów przyrodniczo-krajobrazowych	*	*	*	*
Ograniczenie emisji hałasu i poprawa klimatu akustycznego	*		*	*
Poprawa jakości powietrza	*	*	*	*
Ochrona wysokiego potencjału rolniczej przestrzeni produkcyjnej				
Ochrona przed presją urbanizacyjną najcenniejszych i najbardziej produktywnych gleb		*	*	
Przeciwdziałanie erozji gleb	*	*	*	*
Wielofunkcyjny rozwój obszarów wiejskich				
Kształtowanie przestrzeni dla różnych form aktywności gospodarczej		*	*	*
Wielofunkcyjny rozwój węzłowych ośrodków rozwoju				
Kształtowanie przestrzeni dla rozwoju funkcji miejskich	*		*	
Wzmocnienie funkcji kulturowych				
Ochrona zabytkowych układów urbanistycznych i ruralistycznych	*	*	*	*
Stanowienie pomników historii	*	*	*	*
Tworzenie parków kulturowych	*	*	*	*
Wzmocnienie konkurencyjności zagospodarowania				
Budowa, rozbudowa i modernizacja infrastruktury technicznej	*	*	*	*
Tworzenie warunków dla rozwoju funkcji turystycznych	*	*	*	*
Zwiększenie dostępności do infrastruktury społecznej	*	*	*	*
Promowanie kompleksowych rozwiązań rewitalizacyjnych	*	*	*	*
Wzmocnienie odporności przestrzeni na zagrożenia naturalne				
Bieżące utrzymywanie infrastruktury przeciwpowodziowej	*	*	*	*
Prewencyjna ochrona obszarów szczególnego zagrożenia powodzią i wystąpienia ryzyka powodziowego w planach zagospodarowania przestrzennego	*	*	*	*
Zwiększenie dyspozycyjności zasobów wodnych i odporności na susze	*	*	*	*
Wzmocnienie potencjału energetycznego				
Proekologiczna modernizacja gospodarki	*	*	*	*
Wzmocnienie powiązań funkcjonalno-przestrzennych				
Budowa, rozbudowa i modernizacja infrastruktury transportowej (drogowej i kolejowej)	*	*	*	*
Kształtowanie systemów ścieżek i szlaków rowerowych wraz z infrastrukturą towarzyszącą	*	*	*	*
Tworzenie warunków dla rozwoju transportu publicznego	*		*	*
Zapewnienie mieszkańcom bezpieczeństwa powodziowego				
Realizacja działań technicznych związanych ze zbiornikami i ciekami wodnymi	*	*	*	*
Poprawa ładu przestrzennego				
Kształtowanie atrakcyjnych przestrzeni publicznych	*	*	*	*
Zwiększanie partycypacji społecznej w działaniach planistycznych	*	*	*	*
Ograniczanie rozpraszania zabudowy	*	*	*	*
Wprowadzanie rozwiązań poprawiających bezpieczeństwo publiczne	*	*	*	*
Ochrona zabytkowych układów urbanistycznych i ruralistycznych	*	*	*	*

Źródło: opracowanie własne.

Efektywności przyjętej polityki rozwoju sprzyjać będzie powiązanie celów strategicznych i operacyjnych z celami polityki przestrzennej. W tabeli 15 przedstawiono zarówno występowanie tych związków, jak i ich charakter. Wyniki wskazują na liczne bezpośrednie powiązania, co powinno skutkować wzmocnieniem przestrzennego wymiaru realizacji Strategii Opolskie 2030 dzięki nadaniu celom operacyjnym dodatkowego znaczenia w postaci oczekiwanych efektów przestrzennych.

Tabela 15. Relacje między celami operacyjnymi i celami polityki przestrzennej

Cele polityki przestrzennej (alfabetycznie)	Cele operacyjne (w kolejności omawiania)										
	1	2	3	4	5	6	7	8	9	10	11
Kształtowanie spójnego systemu przyrodniczego						6	7				
Ochrona i poprawa jakości środowiska oraz walorów krajobrazowych		2			5	6	7				
Ochrona wysokiego potencjału rolniczej przestrzeni produkcyjnej		2			5		7	8	9		11
Poprawa ładu przestrzennego	1						7			10	
Rozwój funkcji metropolitalnych	1	2	3	4	5		7	8	9	10	11
Wielofunkcyjny rozwój obszarów wiejskich	1	2	3	4	5		7	8	9	10	11
Wielofunkcyjny rozwój węzłowych ośrodków rozwoju	1	2	3	4	5		7	8	9	10	11
Wzmocnienie funkcji kulturowych	1	2	3	4			7	8	9		11
Wzmocnienie konkurencyjności zagospodarowania	1		3	4	5	6	7	8	9	10	11
Wzmocnienie odporności przestrzeni na zagrożenia naturalne				4		6	7				
Wzmocnienie potencjału energetycznego				4	5	6	7				
Wzmocnienie powiązań funkcjonalno-przestrzennych			3	4	5	6	7	8	9	10	11
Zapewnienie mieszkańcom bezpieczeństwa powodziowego				4		6	7				

	Silny bezpośredni związek między celami	1 – Trwałe więzi społeczne; 2 – Wykwalifikowani mieszkańcy; 3 – Rozwinięte i dostępne usługi; 4 – Bezpieczny region; 5 – Opolskie zeroemisyjne; 6 – Przyjazne środowisko i racjonalna gospodarka zasobami;
	Bezpośredni związek między celami	7 – Wysokie walory przyrodniczo-krajobrazowe; 8 – Gospodarka otwarta na współpracę; 9 – Silne branże;
	Pośredni związek między celami	10 – Region dostępny komunikacyjnie; 11 – Ceniona marka regionu.
	Słaby/potencjalny pośredni związek między celami	

Źródło: opracowanie własne.

ZASADY REALIZACJI

Realizacja Strategii Opolskie 2030 odbywa się z poszanowaniem zasad służących wykorzystaniu wewnętrznych potencjałów, niwelowaniu wewnątrzregionalnych dysproporcji rozwojowych, zapewnieniu spójności społeczno-gospodarczej i przestrzennej regionu, a także włączaniu społeczeństwa w polityki wdrażane w regionie. Ponieważ pomiędzy procesami społeczno-gospodarczymi a zagospodarowaniem przestrzennym występują silne sprzężenia zwrotne, zasady realizacji obejmują również zasady zagospodarowania przestrzennego.

Zasady realizacji Strategii Opolskie 2030 są następujące:

- **zasada spójności** – oznacza, że realizacja Strategii odbywa się przy uwzględnieniu celów i kierunków europejskiej polityki spójności oraz krajowej polityki rozwoju, a jej operacjonalizacja następuje poprzez program operacyjny i inne regionalne programy rozwoju;
- **zasada racjonalności** – oznacza, że polityka rozwoju prowadzona jest z uwzględnieniem racjonalności ekonomicznej, w tym wymogu dostosowania przedsięwzięć do predyspozycji funkcjonalnych obszaru i możliwości finansowych władz odpowiedniej jednostki samorządu terytorialnego, a interwencja publiczna kierowana jest na określone terytoria i dziedziny priorytetowo wymagające wsparcia;
- **zasada zrównoważonego rozwoju** – oznacza, że rozwój gospodarczy województwa odbywa się przy zapewnieniu równowagi społecznej, ekologicznej i przestrzennej, a dobrobyt mieszkańców wzrasta w harmonijnej relacji pomiędzy człowiekiem i przyrodą;
- **zasada otwartości** – umożliwia wdrażanie działań i inicjatyw służących osiągnięciu celów Strategii nawet, jeżeli nie zostały literalnie wskazane na etapie jej opracowania;
- **zasada integracji** – polega na jednoczesnym uwzględnieniu w podejmowanych działaniach rozwojowych wymiarów: społecznego, gospodarczego i przestrzennego, co pozwala lepiej dostosować interwencje publiczne do warunków lokalnych i jednocześnie zwiększyć ich skuteczność;
- **zasada subsydiarności** – zakłada, że działania prorozwojowe prowadzone są w możliwie największej bliskości mieszkańców przez podmioty gwarantujące ich najwyższą efektywność, a władze regionalne angażowane są jedynie tam, gdzie skuteczność niższego szczebla jest niepewna;
- **zasada wrażliwości społecznej** – oznacza, że podejmowane działania budują solidarność społeczną i poczucie wspólnoty regionalnej, nie defaworyzują żadnej grupy społecznej i służą ograniczaniu wykluczenia społecznego;
- **zasada równości szans (w tym kobiet i mężczyzn) oraz niedyskryminacji** – oznacza, że każdy, bez względu na płeć, wiek, stopień sprawności, kolor skóry lub pochodzenie etniczne, wyznawaną religię lub światopogląd czy orientację seksualną, jest adresatem Strategii i na jednakowych zasadach może uczestniczyć w działaniach podejmowanych w ramach realizacji celów rozwojowych; ma równe prawa i obowiązki oraz równy dostęp do zasobów (środki finansowe, szanse rozwoju), z których może korzystać; każdemu przypisuje się taką samą wartość społeczną, co w efekcie powinno gwarantować swobodę działania w granicach obowiązującego prawa bez ograniczeń wynikających ze stereotypów;
- **zasada partnerstwa i współpracy** – polega na włączaniu w realizację celów rozwojowych województwa możliwie szerokiego grona podmiotów publicznych i niepublicznych oraz mieszkańców regionu. Współdziałanie to opiera się na wzajemnym zaufaniu, buduje dialog społeczny i konsensus wokół ważnych spraw dla przyszłości regionu oraz zwiększa skuteczność działań prorozwojowych;

- **zasada zachowania ładu przestrzennego** – przejawia się prowadzeniem efektywnej i racjonalnej polityki przestrzennej i planistycznej, umożliwia uzyskanie harmonijnej całości, uwzględnia w uporządkowanych relacjach wszelkie uwarunkowania i wymagania funkcjonalne, społeczno-gospodarcze, środowiskowe, kulturowe oraz kompozycyjno-estetyczne. W szczególności zasada ta dotyczy następujących działań w ramach polityki przestrzennej:
 - ✓ koncentracji aktywności gospodarczych w obszarach o szczególnych predyspozycjach rozwojowych;
 - ✓ koncentracji mieszkalnictwa i usług publicznych w głównych węzłach sieci osadniczej;
 - ✓ kształtowania zwartych obszarów zurbanizowanych;
 - ✓ integracji funkcjonalnej w subregionach i miejskich obszarach funkcjonalnych;
 - ✓ wsparcia powiązań funkcjonalnych, w tym transportowych Aglomeracji Opolskiej z ośrodkami subregionalnymi i ponadlokalnymi;
 - ✓ wzmoczonej ochrony systemu obszarów otwartych (rolnych, wodnych, leśnych, przyrodniczych, krajobrazowych), wspierających adaptację klimatyczną;
 - ✓ ograniczania negatywnych oddziaływań środowiskowych i klimatycznych podejmowanych działań;
 - ✓ dążenia do likwidacji barier komunikacyjnych/infrastrukturalnych;
 - ✓ ochrony interesu publicznego.

SYSTEM REALIZACJI

W ustawie o samorządzie województwa określono, że strategia rozwoju województwa jest realizowana przez programy rozwoju, regionalny program operacyjny, program służący realizacji umowy partnerstwa, kontrakt terytorialny, kontrakt sektorowy i kontrakt programowy.

Sposób, w jaki wdrażana jest Strategia Opolskie 2030 warunkuje skuteczność i efektywność osiągania założonych celów strategicznych. Do roku 2030 zaplanowano nowy model jej realizacji.

Samorząd województwa ma zasadniczy wpływ na proces wdrażania strategii, przy czym należy w nim widzieć także istotnie oddziałujące okoliczności i uwarunkowania:

- politykę spójności i inne polityki unijne wdrażane w regionie;
- politykę rozwoju realizowaną przez państwo wraz z politykami sektorowymi;
- sytuację gospodarczą w kraju i na świecie;
- stabilność stanowionego prawa;
- środki finansowe na zadania ustawowo powierzone do realizacji samorządom województw;
- zaufanie partnerów publicznych i chęć współdziałania dla dobra całego regionu;
- zaangażowanie podmiotów i organizacji niepublicznych w działania prorozwojowe;
- przemiany społeczne związane z postępowaniem cywilizacyjnym, wykluczeniem, zagrożeniami, w tym również epidemicznym.

Proces wdrażania Strategii Opolskie 2030 zaplanowany został przy kluczowym zaangażowaniu departamentów UMWO oraz WSJO, ponieważ powinny one pełnić rolę „koordynatorów” realizacji większości programów służących jej realizacji. Były one aktywnymi uczestnikami procesu strategicznego, w którym identyfikowano cele i kierunki działań i są głównymi realizatorami jej zapisów. Corocznie przyjmowane przez nie plany pracy wraz z planowanymi wydatkami budżetowymi służą skutecznemu powiązaniu jej zapisów i polityki rozwoju realizowanej przez władze regionu. W poszczególnych obszarach merytorycznych przewiduje się możliwość realizacji projektów i przedsięwzięć o charakterze jednorocznym lub wieloletnim,

a także opracowania i wdrażania programów rozwoju mających na celu przeciwdziałanie występującym w nich problemom i trudnościom.

Wieloszczeblowa i harmonijna współpraca ze stroną rządową, instytucjami publicznymi i samorządami lokalnymi to kolejny element modelu realizacji Strategii Opolskie 2030 w znaczący sposób wpływający na skuteczność i efektywność działań w ramach regionalnej polityki rozwoju. Wsparcie państwa dla zintegrowanego podejścia do rozwoju pozwoli także systematycznie rozwiązywać problemy występujące w zidentyfikowanych krajowych i regionalnych OSI.

Istotną rolę w modelu zarezerwowano także na współpracę z organizacjami pozarządowymi, które od lat wspierają samorząd województwa w realizacji zadań publicznych i realizują je w możliwie największej bliskości z mieszkańcami regionu.

Model uwzględnia również podmioty prywatne, które gotowe są do podjęcia współpracy z administracją samorządową w partnerskiej relacji, w której obie strony zyskują wymierne korzyści i działają na rzecz harmonijnego wzrostu społeczno-gospodarczego regionu. Dobrym przykładem takiego współdziałania może być stymulowanie aktywności inwestycyjnej poprzez działalność pożyczkową i poręczeniową czy inicjatywy realizowane w ramach społecznej odpowiedzialności biznesu zwiększające dobrostan mieszkańców regionu.

Skuteczność modelu warunkowana jest dobrą współpracą i zaangażowaniem wszystkich jego uczestników. Ma to szczególne znaczenie przy wdrażaniu regionalnego programu operacyjnego, głównego instrumentu realizacji Strategii Opolskie 2030 oraz innych przedsięwzięć prorozwojowych, jak np. inicjatywy marszałkowskie czy projekty strategiczne.

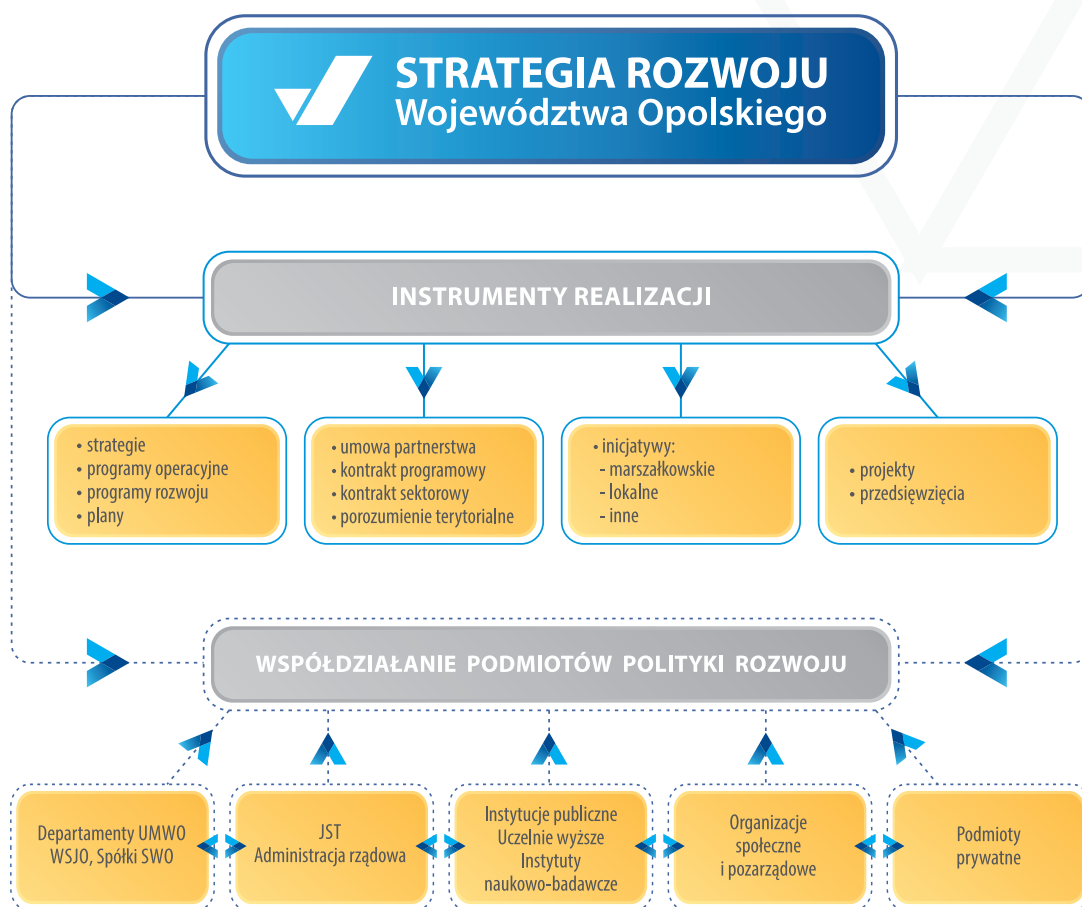

Źródło: opracowanie własne.

Rysunek 7. Model realizacji Strategii Rozwoju Województwa Opolskiego Opolskie 2030

PODMIOTY REALIZACJI

Kluczową kwestią w systemie realizacji Strategii Opolskie 2030 jest identyfikacja jego uczestników. Podmiotem odpowiedzialnym za wdrażanie i osiągnięcie założonych w niej celów jest Samorząd Województwa Opolskiego (SWO), w imieniu którego działa Zarząd Województwa Opolskiego (ZWO).

Służby samorządowe reprezentowane przez: departamenty UMWO, WSJO i spółki SWO przyjmują Strategię Opolskie 2030 jako priorytet w swojej działalności. Poprzez programy rozwoju, wieloletnie przedsięwzięcia i coroczne plany pracy realizują założone w niej cele i kierunki, w sposób zasadniczy przyczyniając się do ich osiągnięcia do 2030 roku.

Zgodnie z przyjętymi zasadami: partnerstwa, współpracy i subsydiarności w realizację Strategii Opolskie 2030 włączeni są partnerzy publiczni, społeczni i prywatni, tj. przede wszystkim JST, uczelnie wyższe, organizacje pozarządowe, organizacje przedsiębiorców i instytucje społeczno-gospodarcze. Realizacji jej zapisów służą również wszelkie inicjatywy i przedsięwzięcia podejmowane w szerszym, aniżeli regionalnym ujęciu, czyli w ramach współpracy ponadregionalnej, zagranicznej i transgranicznej. Pozwala to na bezpośrednie i sprawne dotarcie do adresatów działań oraz skuteczniejsze upowszechnienie celów i kierunków działań.

Ważnym partnerem SWO jest administracja rządowa, przede wszystkim w realizacji celów krajowych wdrażanych regionalnie. Dobra współpraca ze stroną rządową sprzyja harmonijnemu rozwojowi regionu, pozwala sprawnie wydatkować fundusze unijne, pozyskiwać dotacje oraz inne środki na prowadzenie polityki rozwoju.

INSTRUMENTY REALIZACJI

Skuteczność realizacji Strategii Opolskie 2030 warunkowana jest właściwym doбором instrumentów i mechanizmów wykorzystywanych do rozwiązywania problemów występujących w regionie. Katalog instrumentów jest otwarty, co pozwala na wprowadzanie do systemu realizacji nowych rozwiązań planistycznych, programowych i prawnych. Do najważniejszych instrumentów należą:

✓ planistyczne:

- regionalne strategie sektorowe – dokumenty strategiczne opracowywane w różnych obszarach tematycznych i wskazujące kierunki rozwoju w wybranej dziedzinie społeczno-gospodarczej; przykładem tego typu strategii jest regionalna strategia innowacji lub regionalna strategia w obszarze polityki społecznej;
- subregionalne strategie rozwoju – dokumenty strategiczne wskazujące kierunki rozwoju w danym obszarze subregionalnym, zgodne z planem zagospodarowania przestrzennego województwa i służące zwiększeniu efektywności interwencji publicznych na danym terytorium;
- plany – krótko- i średnioterminowe dokumenty wprowadzające konkretne koncepcje działań w wybranej sferze społeczno-gospodarczej; finansowane są z dostępnych publicznych źródeł, w tym z budżetu województwa;

✓ **prawne¹³:**

- umowa partnerstwa – określająca uwarunkowania, cele i kierunki wykorzystania środków pochodzących z budżetu UE, przygotowana z udziałem partnerów społecznych i gospodarczych oraz zatwierdzona przez KE;
- kontrakt programowy – umowa określająca kierunki i warunki dofinansowania programu służącego realizacji umowy partnerstwa w zakresie polityki spójności, opracowanego przez zarząd województwa, w tym przedsięwzięcia priorytetowe realizowane w tym programie;
- kontrakt sektorowy – umowa określająca sposób realizacji, w tym finansowania programów rozwoju opracowanych przez właściwych ministrów w zakresie interwencji ukierunkowanej terytorialnie;
- porozumienie terytorialne – umowa określająca w szczególności przedsięwzięcia priorytetowe dla rozwoju danego obszaru objętego tym porozumieniem;

✓ **programowe:**

- regionalny program operacyjny – dokument o charakterze operacyjnym określający obszary i priorytety spójne z unijną polityką rozwoju, w których zarząd województwa podejmuje działania służące rozwojowi regionu; podstawą prawną dla tego programu jest ustawa o zasadach prowadzenia rozwoju, zgodnie z którą program finansowany jest ze środków Europejskiego Funduszu Rozwoju Regionalnego (EFRR), Europejskiego Funduszu Społecznego (EFS) oraz Funduszu Spójności (FS);
- programy rozwoju – dokumenty operacyjne, które podstawą prawną mają w ustawie o samorządzie województwa; są opracowywane w różnych obszarach tematycznych i uszczegóławiają strategię główną; finansowane są z budżetu województwa i innych dostępnych, publicznych źródeł finansowania;
- krajowe programy operacyjne – dokumenty spójne z unijną polityką rozwoju, za których realizację i zarządzanie odpowiada ministerstwo właściwe ds. rozwoju i które swoim zasięgiem obejmują obszar całego kraju, finansowane ze środków funduszy europejskich;
- inicjatywy – przedsięwzięcia finansowane ze środków pozostających w dyspozycji samorządów terytorialnych i włączające mieszkańców w proces identyfikacji, wyboru i realizacji konkretnych projektów na rzecz społeczności lokalnych np. Program Odnowy Wsi, Marszałkowski Budżet Obywatelski, czy Marszałkowska Inicjatywa Sołecka;

✓ **projektowe:**

- projekty, przedsięwzięcia, zadania – strategiczne i priorytetowe przedsięwzięcia o charakterze twardym i miękkim (inwestycyjne i nieinwestycyjnie), tematyczne lub horyzontalne, wdrażane w regionie i służące poprawie jakości życia mieszkańców.

13 Instrumenty polityki rozwoju wskazane w Krajowej Strategii Rozwoju Regionalnego 2030.

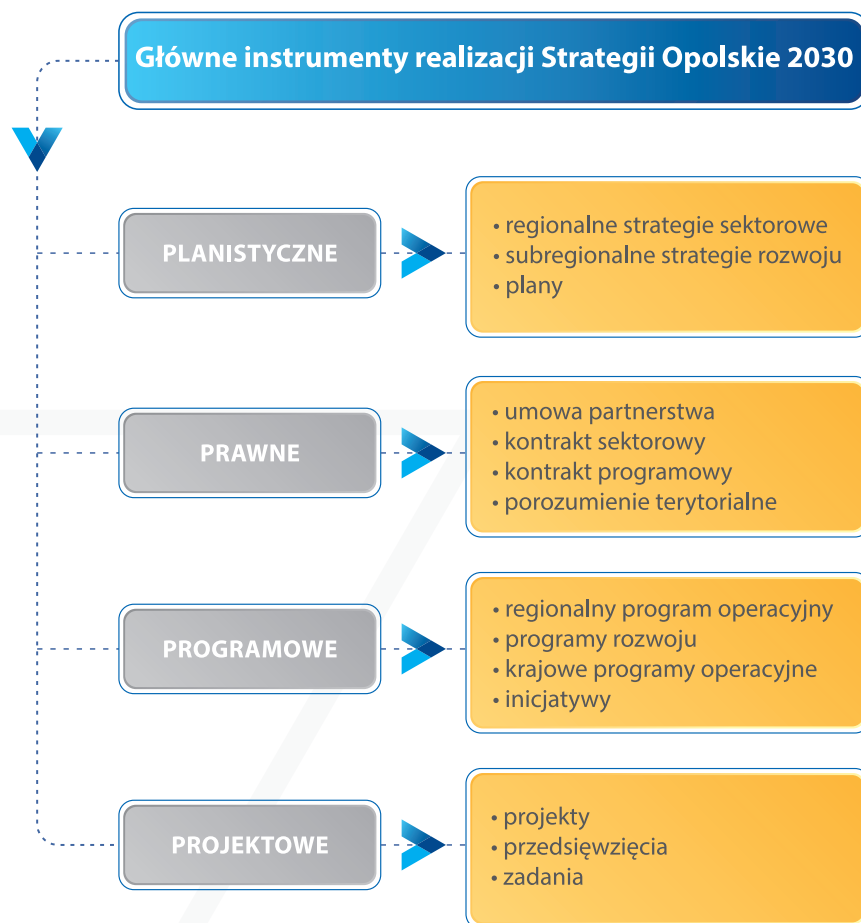

Źródło: opracowanie własne.

Rysunek 8. Główne instrumenty realizacji Strategii Rozwoju Województwa Opolskiego Opolskie 2030

FINANSOWANIE REALIZACJI

Finansowanie działań opisanych w Strategii Opolskie 2030 odbywa się za pomocą środków pochodzących z różnych źródeł, co zwiększa możliwości realizacyjne oraz efektywność interwencji podejmowanych w regionie.

Precyzyjne określenie i szczegółowe opisanie środków na realizację strategii rozwoju jest utrudnione z uwagi na ogólny i kierunkowy charakter dokumentu, którego uszczegółowienie, zwłaszcza w zakresie finansowania, zawierają instrumenty realizacji. Ustawa o samorządzie województwa stanowi, że strategia rozwoju województwa jest realizowana przez programy rozwoju, regionalny program operacyjny, program służący realizacji umowy partnerstwa i kontrakt terytorialny, kontrakt sektorowy i kontrakt programowy. Większość wymienionych dokumentów opracowywana jest przez stronę rządową, a środki na ich realizację pozostają w dyspozycji ministerstw sektorowych.

Finansowanie działań prorozwojowych wskazanych w Strategii Opolskie 2030 zostało zatem ujęte ramowo z uwzględnieniem poniższych kwestii:

- trwające uzgodnienia na temat kształtu kolejnej perspektywy finansowej UE, a tym samym brak pewności co do wielkości alokacji środków unijnych dla Polski i regionu opolskiego w ramach Wieloletnich Ram Finansowych UE;

- niepewność prawna w zakresie wdrożenia rozwiązań dotyczących polityki rozwoju kraju względem regionów określonych w KSRR 2030;
- brak informacji o wysokości środków przewidywanych do wydatkowania na krajową politykę rozwoju regionalnego.

Strategia Opolskie 2030 jest finansowana z trzech źródeł:

- publicznych środków zagranicznych, w tym przede wszystkim pochodzących z funduszy unijnych oraz innych instrumentów i mechanizmów europejskich;
- publicznych środków krajowych i regionalnych uwzględniających budżet województwa, fundusze celowe i dotacje państwowe, środków na politykę rozwoju określoną w KSRR 2030, a także budżetów samorządów terytorialnych;
- środków prywatnych.

Publiczne środki zagraniczne

Najważniejszymi środkami w tej kategorii źródeł są te, które określają rozporządzenia KE, czyli środki niżej wymienionych funduszy:

- Europejskiego Funduszu Rozwoju Regionalnego, uwzględniającego także współpracę terytorialną (Interreg),
- Europejskiego Funduszu Społecznego Plus (EFS+),
- Funduszu Spójności,
- Europejskiego Funduszu Morskiego i Rybackiego (EFMR),
- Funduszu na rzecz Sprawiedliwej Transformacji (FST),
- Funduszu Azylu, Migracji i Integracji (FAMI),
- Europejskiego Funduszu Rolnego na rzecz Rozwoju Obszarów Wiejskich (EFRROW).

Fundusze te zasilają budżety różnego rodzaju programów i inicjatyw europejskich, w tym programów operacyjnych wdrażanych na poziomach: krajowym i regionalnym. Dla polityki rozwoju prowadzonej w regionie najistotniejsze znaczenie ma regionalny program operacyjny – przygotowany, negocjowany i zarządzany przez zarząd województwa.

W finansowaniu regionalnej polityki rozwoju mogą brać udział również środki:

- instrumentów europejskich, takich jak np. Horyzont Europa, Life, Erasmus+ i innych;
- Europejskiego Banku Inwestycyjnego (EBI) – zapewniającego środki finansowe na projekty służące osiągnięciu celów UE, przede wszystkim poprzez udzielanie kredytów, finansowanie łączone oraz doradztwo i pomoc techniczną;
- bezzwrotnej pomocy zagranicznej w ramach Norweskiego Mechanizmu Finansowego i Mechanizmu Finansowego Europejskiego Obszaru Gospodarczego;
- Banku Światowego – udzielającego długoterminowych pożyczek, dotacji i pomocy technicznej w celu walki z ubóstwem i finansowania rozwoju: ochrony zdrowia, edukacji, ochrony środowiska czy też rozbudowy infrastruktury.

Zgodnie z Wieloletnimi Ramami Finansowymi na lata 2021–2027, budżet polityki spójności na lata 2021–2027 wynosi **330,2 mld euro, w tym 75 mld euro (w cenach bieżących) alokacji dla Polski**.

Według przyjętego przez Ministerstwo Funduszy i Polityki Regionalnej algorytmu podziału środków województwo opolskie w celu realizacji programu regionalnego pn. Fundusze Europejskie dla Opolskiego 2021–2027 (FEO 2021–2027) otrzyma środki w wysokości blisko **921 mln euro**, do których należy dodać ok. 30% środków wkładu własnego.

Ponadto, mając na uwadze, że fundusze w programie regionalnym to nie jedyne źródło finansowania inwestycji, województwo opolskie będzie realizowało również inwestycje ze środków programów krajowych na lata 2021–2027 oraz innych środków krajowych.

Dodatkowo, w związku z utworzeniem unijnego Instrumentu na rzecz Odbudowy i Zwiększania Odporności (Next Generation) w wysokości 750 mld euro, Polska może skorzystać w sumie z 58,1 mld euro w ramach Krajowego Planu Odbudowy i Zwiększania Odporności. Mając na uwadze stanowisko Rządu RP, samorządy województw mają zostać włączone bezpośrednio w realizację inwestycji dla przedsiębiorstw (mikro i MŚP z branż, które najbardziej ucierpiały na skutek pandemii COVID-19), wdrożenie reformy planowania i zagospodarowania przestrzennego oraz inwestycji zwiększających potencjał zrównoważonej gospodarki wodnej na obszarach wiejskich.

Publiczne środki krajowe, regionalne i lokalne

Ta kategoria środków obejmuje przede wszystkim środki pozostające w bezpośredniej dyspozycji władz regionalnych w budżecie województwa i pochodzące z dochodów własnych, subwencji ogólnej i dotacji celowych z budżetu państwa. Budżet województwa i wieloletnia prognoza finansowa powiązane z celami i działaniami zidentyfikowanymi w Strategii Opolskie 2030 pozwalają kreować i prowadzić autonomiczną regionalną politykę rozwoju.

Zakłada się, że istotnym elementem w tej kategorii źródeł finansowania są środki budżetu państwa przekazane w ramach uzgodnień pomiędzy rządem i samorządem województwa, tj. w mechanizmach takich, jak: kontrakt programowy, sektorowy i porozumienie terytorialne, wskazanych w KSRR 2030. Ich celem jest wzmocnienie zintegrowanego podejścia do rozwoju oraz współpracy na poziomie lokalnym, regionalnym i ponadregionalnym. W znaczącym zakresie służyć będą one wsparciu OSI, zarówno krajowych, jak i regionalnych.

W finansowaniu realizacji Strategii Opolskie 2030 biorą także udział środki samorządów terytorialnych i innych podmiotów sektora finansów publicznych, przede wszystkim jako wkłady własne do projektów współfinansowanych ze środków funduszy europejskich. Wszelkie wydatki z tej puli środków, przekazane na działania prorozwojowe, służą bezpośrednio lub pośrednio osiągnięciu założonych celów i poprawie jakości życia w regionie.

Ta kategoria źródeł finansowania może zawierać środki na współfinansowanie projektów czy środki przeznaczone na realizację projektów wcześniej uzgodnionych z odpowiednią jednostką rządową. W perspektywie finansowej 2014–2020 na współfinansowanie projektów z EFS realizowanych z RPO WO 2014–2020 zgodnie z zapisami Kontraktu Terytorialnego przeznaczono ok. 22 mln euro.

Finansowanie działań po 2020 roku w coraz większym stopniu wykorzystywać będzie środki finansowe pozostające w obrocie z poprzednich perspektyw. W kolejnych latach oczekiwać należy kontynuacji, a także poszerzenia oferty wsparcia poręczeniowego i pożyczkowego, obecnie realizowanego przez instytucje finansowe, w tym przez Opolski Regionalny Fundusz Rozwoju (ORFR), oferujący różnorodne, zwrotne instrumenty finansowe.

Środki prywatne

Współpraca sektora publicznego z prywatnym opiera się na wzajemnym zaufaniu i poczuciu odpowiedzialności za region. O ile dla władz regionalnych wynika ona z charakteru pełnionej funkcji i uregulowań prawnych, o tyle dla prywatnych przedsiębiorców/inwestorów nie musi być ona naturalną potrzebą. Kluczowe jest tworzenie dobrego klimatu dla współdziałania służącego mieszkańcom województwa i przynoszącego profity firmom. Zaangażowanie środków prywatnych w działania inicjowane przez administrację samorządową wymaga zatem szczególnej uwagi i systematycznego włączania sektora prywatnego w procesy decyzyjne (np. poprzez udział w różnego rodzaju radach i komitetach regionalnych, czy zasięganie opinii w sprawach istotnych dla rozwoju regionu). Niezbędne jest także dalsze doskonalenie istniejących rozwiązań, jak np. partnerstwa publiczno-prywatnego.



Źródło: opracowanie własne.

Rysunek 9. Źródła finansowania Strategii Rozwoju Województwa Opolskiego Opolskie 2030

MONITORING I EWALUACJA

ZAŁOŻENIA

Monitoring i ewaluacja Strategii Opolskie 2030 to istotne narzędzia procesu decyzyjnego w regionie w zakresie zarządzania rozwojem, dostarczające wiedzy o tym, czy jest ona realizowana zgodnie z założeniami i czy przynosi oczekiwane efekty (a jeśli nie – dając argumenty do korekty określonych w niej działań).

Monitorowanie postępów wdrażania Strategii Opolskie 2030 oznacza systematyczne zbieranie i analizowanie danych (ilościowych i jakościowych) o działaniach służących jej realizacji. Zapewni to możliwość dokonania oceny założeń programowych, poprawy jakości działań, czy podsumowania i upowszechniania ich efektów. W procesie identyfikacji wskaźników kontekstowych celów strategicznych przyjęto zasadę koncentracji (ograniczenia liczby wskaźników), co odpowiada podejściu zastosowanemu przy określaniu celów Strategii Opolskie 2030 i czynników ujętych w analizie SWOT. Założono również potrzebę obserwacji zmian w dłuższej perspektywie czasowej, analogicznie do poprzednio obowiązującego dokumentu. Wskaźniki zostały dobrane tak, by możliwie najlepiej korespondowały z działaniami podejmowanymi w regionie¹⁴.

Najważniejszym źródłem danych statystycznych wykorzystywanych w systemie monitorowania Strategii Opolskie 2030 jest statystyka publiczna, w tym system Strateg¹⁵. Jej uzupełnieniem są informacje

14 Lista wskaźników może ulegać modyfikacjom przede wszystkim z uwagi na dostępność danych lub zmiany w metodologii ich opracowania.

15 W uzasadnionych przypadkach w systemie możliwe jest uwzględnienie wskaźników innych niż GUS.

jakościowe pochodzące z komórek organizacyjnych SWO, ewaluacji interwencji unijnych wdrażanych w województwie opolskim, a także wyniki dostępnych badań, analiz i ekspertyz.

System monitorowania Strategii Opolskie 2030 jest ściśle powiązany ze sprawozdawczością z realizacji regionalnego programu operacyjnego, który jako najważniejsze narzędzie jej realizacji, jest źródłem finansowania znaczącej części zidentyfikowanych działań prorozwojowych. Monitoring uwzględnia także dane pochodzące z innych programów rozwoju, rozumianych jako jej instrumenty realizacyjne.

Sprawozdawczość z realizacji Strategii Opolskie 2030 prowadzona jest systematycznie w układzie rocznym w oparciu o art. 34 a ustawy o samorządzie województwa, który zobowiązuje zarząd województwa do corocznego przedkładania sejmikowi województwa raportu o stanie województwa. Obejmuje on podsumowanie działalności zarządu województwa w roku poprzednim, w szczególności: realizację polityk, programów, strategii, uchwał sejmiku województwa i budżetu obywatelskiego. Raport zawiera dane jakościowe za rok poprzedzający jego przedłożenie oraz dane ilościowe wg stanu ich dostępności w systemie statystki publicznej.

Przygotowanie pogłębionej analizy w postaci raportu obejmującego okres dłuższy niż rok uzależnione jest od decyzji zarządu województwa i przeprowadzone wg odrębnie ustalonej koncepcji. W takim wypadku możliwa jest współpraca z ekspertami zewnętrznymi zarówno na etapie przygotowania koncepcji, jak i sporządzenia raportu.

Monitoring coroczny prowadzony jest przez pracowników departamentu odpowiedzialnego za politykę rozwoju przy zaangażowaniu i aktywnym udziale komórek organizacyjnych UMWO i WSJO oraz innych podmiotów dysponujących danymi objętymi monitoringiem, które dostarczają informacji ilościowych i jakościowych na temat działań służących osiągnięciu celów Strategii Opolskie 2030.

Badania ewaluacyjne realizowane będą w uzasadnionych sytuacjach, których rodzaj uzależniony będzie m.in. od momentu realizacji Strategii Opolskie 2030 i będą powiązane z ewaluacjami regionalnego programu operacyjnego wdrażanego w województwie opolskim w okresie 2021–2027. Ewaluacje będą miały charakter uzupełniający w stosunku do systemu monitorowania i będą przeprowadzane przez niezależnych ekspertów zewnętrznych. Pozwoli to na uwzględnienie wiedzy eksperckiej, doświadczenia i potencjału instytucji wyspecjalizowanych w tego typu badaniach, a także na zapewnienie bezstronności i obiektywizmu w procesie ocennym.

Zasady monitorowania i ewaluacji Strategii Opolskie 2030:

- **zasada integralności** – która oznacza, że system monitoringu i ewaluacji jest ściśle powiązany ze sprawozdawczością dotyczącą regionalnego programu operacyjnego – najważniejszym narzędziem realizacji Strategii; może on również uwzględniać dane i informacje pochodzące z innych źródeł w miarę ich dostępności;
- **zasada wiarygodności** – wskazująca na konieczność wnikliwej weryfikacji danych i informacji oraz źródeł ich pochodzenia w celu zapewnienia obiektywności i rzetelności procesu sprawozdawczego;
- **zasada komplementarności** – zgodnie z którą, oba procesy: monitoring i ewaluacja wzajemnie się dopełniają;
- **zasada otwartości** – zapewniająca swobodny i łatwy dostęp do wyników działań monitorujących i ewaluacyjnych;
- **zasada współpracy** – która oznacza, że prowadzenie obu procesów związane jest ze współdziałaniem UMWO z różnymi podmiotami szczebla krajowego i regionalnego, dysponującymi danymi na temat realizacji Strategii.

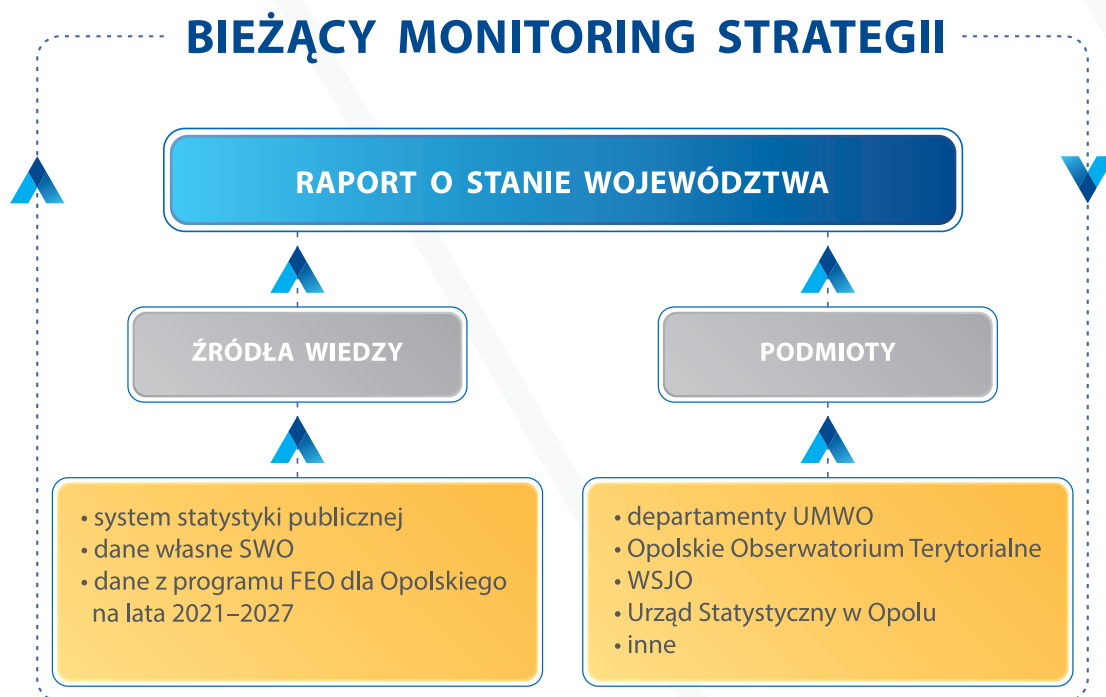

Źródło: opracowanie własne.

Rysunek 10. Monitoring Strategii Rozwoju Województwa Opolskiego Opolskie 2030

WSKAŹNIKI KONTEKSTOWE CELÓW STRATEGICZNYCH

W monitoringu Strategii Opolskie 2030 wykorzystuje się wskaźniki kontekstowe celów strategicznych określone w tab. 16-18¹⁶.

Tabela 16. Wskaźniki celu strategicznego Człowiek i relacje – Mieszkańcy gotowi na wyzwania i tworzący otwartą wspólnotę

Nazwa wskaźnika	Jednostka miary	Wartość dla Opolskiego	Wartość dla Polski	Rok bazowy	Trend w 2030 r. dla Opolskiego	Źródło
liczba fundacji, stowarzyszeń i organizacji społecznych na 1 000 mieszkańców	liczba	3,75	3,83	2019	wzrost	GUS
liczba ubezpieczonych cudzoziemców w ubezpieczeniach emerytalnym i rentowych do ubezpieczonych ogółem (osoby fizyczne) w ubezpieczeniach emerytalnym i rentowych	%	4,88	4,04	2019	wzrost	obliczenia własne dane ZUS
liczba wydanych kart w ramach inicjatywy Opolska Karta Rodziny i Seniora (narastająco od 2014 r.)	liczba	85 606	nie dotyczy	2019	wzrost	UMWO/DRP
osoby dorosłe uczestniczące w kształceniu lub szkoleniu w wieku 25–64 lat	%	3,1	4,8	2019	wzrost	GUS
zdawalność egzaminu maturalnego (odsetek sukcesów w terminie głównym)	%	80,3	80,5	2019	wzrost	CKE
studenci i absolwenci szkół wyższych na kierunkach matematycznych, przyrodniczych i technicznych wg klasyfikacji ISCED-F2013 jako % studentów i absolwentów szkół wyższych ¹⁷	%	31,7	32,1	2019	wzrost	obliczenia własne dane GUS
odsetek osób w wieku 16–74 lat korzystających z internetu w kontaktach prywatnych z administracją publiczną	%	32,7	40,4	2019	wzrost	GUS
liczba beneficjentów środowiskowej pomocy społecznej na 10 tys. ludności	liczba	398	463	2019	spadek	GUS
liczba lekarzy na 10 tys. ludności (personel pracujący ogółem)	liczba	41,3	58,8	2019	wzrost	GUS
zgony niemowląt na 1 000 urodzeń żywych	‰	3,7	3,8	2019	spadek	GUS
liczba widzów i słuchaczy w teatrach i instytucjach muzycznych na 1 000 mieszkańców	liczba	208,16	374,18	2019	wzrost	GUS
ćwiczący w klubach sportowych na 1 000 mieszkańców	liczba	31,2	27,5	2018	wzrost	GUS
poszkodowani w wypadkach przy pracy (poszkodowani ogółem na 1 000 pracujących)	liczba	7,08	6,06	2019	spadek	GUS
zdarzenia wymagające udziału jednostek ochrony przeciwpożarowej na 1 000 ludności	liczba	13	13	2019	spadek	GUS
łącznie wydatki gmin i powiatów na bezpieczeństwo publiczne i ochronę przeciwpożarową na mieszkańca	zł	141,61	128,01 ¹⁸	2019	wzrost	GUS

16 Z uwagi na fakt, iż część danych nie jest dostępna dla 2020 roku, jako bazowy, tam gdzie to możliwe, przyjmuje się rok 2019. Podyktowane jest to również pandemią COVID-19, z powodu której wartości części wskaźników dostępnych za 2020 r. zasadniczo odbiegają od dotychczasowego trendu.

17 Podgrupy: biologiczna, nauk o środowisku, medyczna, fizyczna, matematyczna i statystyczna, technologii teleinformatycznych, inżynierjno-techniczna, architektury i budownictwa.

18 Agregat może być niekompletny.

Tabela 17. Wskaźniki celu strategicznego Środowisko i rozwój – Środowisko odporne na zmiany klimatu i sprzyjające rozwojowi

Nazwa wskaźnika	Jednostka miary	Wartość dla Opolskiego	Wartość dla Polski	Rok bazowy	Trend w 2030 r. dla Opolskiego	Źródło
liczba dni z przekroczeniami wartości średniodobowej pyłu PM10 powyżej 50 µg/m ³	liczba	wg danych na poszcz. stacjach pomiaru ¹⁹	– ²⁰	2019	spadek	GIOŚ
udział energii odnawialnej w produkcji energii elektrycznej ogółem	%	4,0	15,5	2019	wzrost	GUS
nakłady na środki trwałe służące ochronie powietrza atmosferycznego i klimatu	tys. zł	115 170,9	4 083 195,9	2019	wzrost	GUS
zużycie wody na potrzeby gospodarki narodowej i ludności w ciągu roku ogółem	dam ³	132 885,7	8 816 039,8	2019	spadek	GUS
odpady komunalne zebrane selektywnie w relacji do ogółu odpadów	%	35,3	31,2	2019	wzrost	GUS
ocena stanu wód powierzchniowych (w JCWP rzecznych): – dobry – zły	%	0 100	1,1 98,9	2019	wzrost spadek	GIOŚ
pojemność zbiorników wodnych i polderów – retencja zbiornikowa	w mln m ³	403,99	– ²¹	2019	wzrost	PGW „Wody Polskie”
udział obszarów prawnie chronionych w powierzchni ogółem	%	27,6	32,3	2019	wzrost	GUS
ubytek rolniczej przestrzeni produkcyjnej (wyłączenie gruntów rolnych z produkcji rolnej)	ha	50	4 350	2019	spadek	GUS
udział parków, zieleńców i terenów zieleni osiedlowej w powierzchni ogółem	%	0,2	0,2	2019	wzrost	GUS

19 Stacje pomiarowe i liczba dni z przekroczeniem w 2019 r.: Zdieszowice, ul. Piastów – manualny (59), Kędzierzyn-Koźle, ul. B. Śmiałego – manualny (48), Opole, ul. Koszyka – automatyczny (47), Opole, Osiedle Armii Krajowej – manualny (28), Głubczyce, ul. Ratuszowa – manualny (50), Kluczbork, ul. Mickiewicza – manualny (19), Nysa, ul. Rodziewiczówny – manualny (45), Olesno, ul. Słowackiego – automatyczny (33), Prudnik, ul. Podgórna – manualny (24). W kolejnych latach stacje, na których prowadzony będzie pomiar mogą się zmieniać.

20 Wartości wskaźnika podawane są dla poszczególnych stacji pomiarowych wg województw. Nie jest zasadne przywoływanie wyników dla wszystkich stacji w pozostałych regionach. Przedstawione wyniki nie stanowiąby wartości dla Polski (ogółem).

21 Brak porównywalnych danych dla Polski.

Tabela 18. Wskaźniki celu strategicznego Silna gospodarka – Gospodarka inteligentna, wzmacniająca konkurencyjność regionu

Nazwa wskaźnika	Jednostka miary	Wartość dla Opolskiego	Wartość dla Polski	Rok bazowy	Trend w 2030 r. dla Opolskiego	Źródło
PKB na 1 mieszkańca wg PPP (UE-27=100)	%	57	73	2019 ²²	wzrost	EUROSTAT
syntetyczny wskaźnik przedsiębiorczości	%	53,4	*	2019	wzrost	PARP
liczba inkubatorów przedsiębiorczości i parków naukowo-technologicznych	liczba	8	*	2019	wzrost	OCRG
saldo między nowo utworzonymi a zlikwidowanymi miejscami pracy	tys. msc.	3,6	360,7	2019	dodatnie w okresie realizacji Strategii	GUS
powierzchnia sprzedanych zagospodarowanych terenów inwestycyjnych	ha	170	*	2019	wzrost	OCRG
wskaźnik zatrudnienia osób w wieku 20–64 lat	%	72,5	73,0	2019	wzrost	GUS
udział eksportu w przychodach ze sprzedaży produktów, towarów i materiałów	%	26,6	23,0	2019	wzrost	US w Opolu
nakłady na działalność innowacyjną w przedsiębiorstwach	tys. zł	367 183	38 579 618	2019	wzrost	GUS
liczba linii komunikacyjnych w pasażerskim transporcie autobusowym	liczba	577	*	2019	wzrost	UMWO/DIG
liczba linii komunikacyjnych w pasażerskim transporcie kolejowym	liczba	18	*	2019	wzrost	UMWO/DIG
liczba miejscowości, w których podmioty zadeklarowały istnienie własnych węzłów dostępowych sieci telekomunikacyjnych	liczba	674	22 871	2019	wzrost	UKE
turyści korzystający ogółem z turystycznych obiektów noclegowych w ciągu całego roku	liczba	447 011	35 668 091	2019	wzrost	GUS
długość ścieżek rowerowych (dróg dla rowerów)	km	511	15 538,7	2019	wzrost	GUS
liczba produktów wpisanych na Listę Produktów Tradycyjnych prowadzoną przez Ministra Rolnictwa i Rozwoju Wsi (narastająco od 2005 r.)	liczba	64	1 942	2019	wzrost	UMWO/DRW

* – brak danych, dane niedostępne

²² Dane wstępne/tymczasowe, które mogą podlegać rewizji.

Ramy prawne opracowania Strategii Opolskie 2030

- 1. Uchwała Sejmiku Województwa Opolskiego Nr IV/33/2019 z 26 lutego 2019 roku** w sprawie zmiany uchwały Nr IV/65/2011 Sejmiku Województwa Opolskiego z 22 lutego 2011 roku w sprawie określenia zasad, trybu i harmonogramu opracowania strategii rozwoju województwa opolskiego. Uchwała określiła zasady i tryb opracowania Strategii Opolskie 2030 oraz ramowy harmonogram prac nad dokumentem. Na jej podstawie Zarząd Województwa Opolskiego podejmował kolejne działania w ramach procesu strategicznego. Uchwała została zmieniona uchwałą Nr XV/141/2020 z 25 lutego 2020 roku w celu dostosowania procesu strategicznego do krajowych uwarunkowań strategicznych.
- 2. Uchwała Zarządu Województwa Opolskiego Nr 792/2019 z 20 maja 2019 roku** w sprawie przystąpienia do opracowania Strategii rozwoju województwa opolskiego do 2030 roku. Uchwała była zmieniana uchwałami: Nr 2401/2020 z 23 marca 2020 roku, Nr 3083/2020 z 21 lipca 2020 roku i Nr 4940/2021 z 14 czerwca 2021 roku w celu zabezpieczenia właściwego czasu na poszczególne etapy prac w związku ze zmianą koncepcji i trybu prac, ograniczeniami wynikającymi z pandemii COVID-19 oraz zmianami w otoczeniu prawnym.
- 3. Uchwały Zarządu Województwa Opolskiego w sprawie projektów Strategii Opolskie 2030:** Uchwała Nr 3878/2020 z 30 listopada 2020 roku oraz Uchwała Nr 4355/2021 z 8 marca 2021 roku po korekcie językowej redakcyjnej.
- 4. Uchwała Zarządu Województwa Opolskiego Nr 4356/2021 z 8 marca 2021 roku** w sprawie Regulaminu konsultacji społecznych projektu Strategii Rozwoju Województwa Opolskiego Opolskie 2030 z jego prognozą oddziaływania na środowisko.
- 5. Uchwała Zarządu Województwa Opolskiego Nr 5217/2021 z 27 lipca 2021 roku** w sprawie przyjęcia projektu Strategii Rozwoju Województwa Opolskiego Opolskie 2030 po konsultacjach społecznych.
- 6. Uchwała Zarządu Województwa Opolskiego Nr 5455/2021 z 13 września 2021 roku** w sprawie przyjęcia projektu uchwały Sejmiku Województwa Opolskiego w sprawie przyjęcia Strategii Rozwoju Województwa Opolskiego Opolskie 2030.
- 7. Uchwała Sejmiku Województwa Opolskiego Nr XXXIV/355/2021 z 4 października 2021 roku** w sprawie przyjęcia Strategii Rozwoju Województwa Opolskiego Opolskie 2030.

Organizacja procesu strategicznego

Proces strategiczny to wielomiesięczne i szeroko zakrojone przedsięwzięcie wymagające podjęcia szeregu decyzji i dokonania licznych rozstrzygnięć o charakterze merytorycznym i organizacyjnym. Szczególną troską ZWO w tym procesie było także zaproszenie do współpracy osób, których wiedza i doświadczenie gwarantowały jego przeprowadzenie w realnej partycypacji społecznej z mieszkańcami regionu.

Pierwsze działania podjęto w 2018 roku, kiedy przygotowano Założenia koncepcji opracowania nowej strategii rozwoju województwa. Były one podstawą do dalszego planowania i realizacji kolejnych etapów procesu, których szczegóły zawarto w ww. uchwałach.

Do marca 2020 roku prace nad Strategią Opolskie 2030 przebiegały zgodnie z przyjętą koncepcją. Pandemia COVID-19 spowodowała jednak konieczność zmiany sposobu i trybu działania, wpłynęła także na harmonogram procesu i na organizację prac nad dokumentem. Ograniczenia związane z bezpieczeństwem

vepidemicznym skutkowały przede wszystkim przejściem na tryb pracy zdalnej i współpracy organizowanej online, uniemożliwiły także zawiązanie bliższej współpracy z subregionami na etapie identyfikacji celów.

Wsparcie eksperckie w procesie odbywało się przy współpracy z prof. UW Wojciechem Dziemianowiczem, który wspierał ZWO począwszy od prac nad Diagnozą, poprzez organizację prac Grup Doradczych (GD) i Zespołów Roboczych (ZR), analizę wyników ich prac, opracowanie Strategii Opolskie 2030 i udział w końcowych etapach związanych z konsultacjami społecznymi i wymaganymi uzgodnieniami ustawowymi.

Istotną rolę w opracowaniu Strategii Opolskie 2030 odegrały GD zorganizowane wokół departamentów merytorycznych UMWO, w których reprezentację znalazły podmioty publiczne, instytucje, stowarzyszenia, firmy i środowiska lokalne m.in. z obszarów edukacji, infrastruktury, zdrowia, kultury czy środowiska. W pracach GD wzięło udział ponad 200 osób. Dzięki ich zaangażowaniu zgromadzono prawie 900 postulatów, które po wnikliwej analizie i syntezie zostały ujęte w propozycjach celów operacyjnych. GD wzięły także udział w dyskusjach nad wizją regionu oraz zaproszone zostały do konsultacji części postulatywnej Strategii Opolskie 2030 przed ukończeniem prac nad pierwszym projektem dokumentu.

Odrębnym elementem procesu były ZR, w skład których weszli przedstawiciele dyrekcji i pracowników departamentów merytorycznych UMWO oraz WSJO. Ich zadaniem była przede wszystkim praca koncepcyjna i dyskusja strategiczna bazujące na ustaleniach GD. Członkowie ZR brali udział w spotkaniach i warsztatach dotyczących analizy SWOT i scenariuszy rozwoju regionu, współpracowali w identyfikacji celów i kierunków działań, a także przy doborze adekwatnych do nich wskaźników.

30 listopada 2020 roku ZWO przyjął projekt Strategii Rozwoju Województwa Opolskiego Opolskie 2030. Dokument ten był przedmiotem analiz w ramach oceny oddziaływania na środowisko – wykonawca: Główny Instytut Górnictwa w Katowicach oraz ewaluacji ex-ante – wykonawca: Instytut Śląski w Opolu.

Pierwsze dwa miesiące 2021 roku poświęcone były współpracy z wykonawcami obu ww. opracowań oraz przygotowaniom do przeprowadzenia konsultacji społecznych projektu Strategii Opolskie 2030 wraz z jego prognozą oddziaływania na środowisko. Uzgadniane były: tryb, zasady i harmonogram konsultacji społecznych, przygotowany został Regulamin konsultacji społecznych oraz zaplanowane i zlecone zostały działania informacyjno-promocyjne. W tym czasie w projekcie Strategii Opolskie 2030 z 30 listopada 2020 roku wprowadzono także kilka drobnych zmian merytorycznych, a następnie poddano go korekcie językowej i redakcyjnej. Ponadto w dniach 15–17 lutego 2021 roku odbyły się trzy spotkania jako prekonsultacje z udziałem członków GD, ZR i Radnych WO.

8 marca 2021 roku ZWO przyjął:

- projekt Strategii Rozwoju Województwa Opolskiego Opolskie 2030,
- Prognozę oddziaływania na środowisko projektu Strategii Opolskie 2030,
- Regulamin konsultacji społecznych projektu Strategii Rozwoju Województwa Opolskiego Opolskie 2030 z jego prognozą oddziaływania na środowisko.

Konsultacje społeczne projektu Strategii Opolskie 2030 z jego prognozą oddziaływania na środowisko odbyły się w dniach od 10 marca do 30 kwietnia 2021 roku. Pełna informacja na ten temat znajduje się w rozdziale pn. Informacja o przebiegu i wynikach konsultacji społecznych projektu Strategii.

W okresie maj–czerwiec 2021 roku przygotowano Sprawozdanie z przebiegu i wyników konsultacji społecznych projektu Strategii Opolskie 2030, które było podstawą do wprowadzenia zmian w dokumencie. Za organizację i koordynację procesu strategicznego w UMWO odpowiadał Departament Polityki Regionalnej i Przestrzennej działający w imieniu i w porozumieniu z ZWO.

Tabela 19. Kalendarium wydarzeń

Kalendarium wydarzeń procesu opracowania Strategii Opolskie 2030	
DATA	WYDARZENIE
26 lutego 2019 r.	Uchwała ZWO w sprawie zmiany uchwały nr IV/65/2011 Sejmiku Województwa Opolskiego z dnia 22 lutego 2011 r. w sprawie określenia zasad, trybu i harmonogramu opracowania strategii rozwoju województwa opolskiego.
20 maja 2019 r.	Uchwała ZWO w sprawie przystąpienia do opracowania Strategii Rozwoju Województwa Opolskiego do 2030 roku z późn. zm.
24 czerwca 2019 r.	Przyjęcie przez ZWO dokumentu pn. Opolskie – diagnoza regionalna.
lipiec–wrzesień 2019 r.	Ustalenie składu i powołanie przez dyrektorów departamentów merytorycznych Grup Doradczych (GD), w skład których weszli przedstawiciele różnych środowisk lokalnych z danego obszaru tematycznego.
9 sierpnia 2019 r.	Spotkanie warsztatowe dla dyrektorów UMWO prowadzone przez prof. Wojciecha Dziemianowicza nt. organizacji prac kierowanych przez nich GD.
sierpień 2019 r.	Ustalenie składu i powołanie Zespołów Roboczych (ZR) w trzech obszarach: Społeczeństwo, Środowisko i Gospodarka, w skład których weszli przedstawiciele dyrekcji departamentów UMWO i WSJO.
11 września 2019 r.	Warsztaty dla członków ZWO prowadzone przez prof. Wojciecha Dziemianowicza. W tym samym dniu Radni Województwa Opolskiego mogli zapoznać się z koncepcją i planem pracy nad Strategią.
wrzesień–październik 2019 r.	Spotkania GD, w celu identyfikacji potrzeb lokalnych społeczności, branż, grup zawodowych itp. organizowane przez dyrektorów departamentów merytorycznych UMWO – koordynatorów GD.
1 października 2019 r.	Spotkania warsztatowe ZR – prowadzone przez prof. Wojciecha Dziemianowicza.
5 listopada 2019 r.	Konferencja otwierająca prace nad strategią pn. „Strategia Rozwoju Województwa Opolskiego do 2030 – wprowadzenie do procesu strategicznego” przy szerokiej reprezentacji środowisk społecznych, gospodarczych, samorządowych, naukowych i innych.
20 listopada 2019 r.	Spotkania warsztatowe ZR – prowadzone przez prof. Wojciecha Dziemianowicza.
18 grudnia 2019 r.	Spotkanie członków wszystkich GD połączone z prezentacją wizji rozwoju województwa.
16 stycznia 2020 r.	Warsztaty ZR – prowadzone przez prof. Wojciecha Dziemianowicza, podczas których ostatecznie uzgodniono treść analizy SWOT.
3 lutego 2020 r.	Przyjęcie analizy SWOT przez ZWO.
21 lutego 2020 r.	Warsztaty ZR – prowadzone przez prof. Wojciecha Dziemianowicza nt. scenariuszy rozwoju województwa.

Kalendarium wydarzeń procesu opracowania Strategii Opolskie 2030

DATA	WYDARZENIE
marzec–kwiecień 2020 r.	Prace nad opracowaniem celów strategicznych, operacyjnych i kierunków działań. Sytuacja epidemiczna uniemożliwiła organizację spotkań w subregionach. Praca nad celami przebiegała w trybie zdalnym, a spotkania i konsultacje odbywały się online.
15 czerwca 2020 r.	Przyjęcie przez ZWO celów i kierunków działań Strategii Opolskie 2030.
25 czerwca 2020 r.	Konferencja prezentująca cele i kierunki działań Strategii Opolskie 2030 z udziałem przedstawicieli GD. Spotkanie odbyło się w ograniczonym składzie osobowym, ale powszechny udział w nim umożliwiła transmisja online.
lipiec–sierpień 2020 r.	Konsultacje uwag zgłoszonych w czasie i po konferencji.
14 września 2020 r.	Przyjęcie przez ZWO celów i kierunków działań Strategii Opolskie 2030 uwzględniających pozytywnie rozstrzygnięte uwagi zgłoszone w toku konsultacji.
wrzesień–listopad 2020 r.	Prace nad tekstem pierwszego projektu Strategii Opolskie 2030.
30 listopada 2020 r.	Przyjęcie projektu Strategii Opolskie 2030 przez ZWO.
listopad 2020 – I kwartał 2021 r.	Proces strategicznej oceny oddziaływania na środowisko oraz ewaluacja ex-ante projektu Strategii Opolskie 2030.
15–17 lutego 2021 r.	Spotkania prekonsultacyjne z udziałem członków GD, ZR i Radnych Województwa Opolskiego.
8 marca 2021 r.	Przyjęcie przez ZWO projektu Strategii Opolskie 2030 do konsultacji społecznych, Prognozy oddziaływania na środowisko projektu Strategii Opolskie 2030 i Regulaminu konsultacji społecznych projektu Strategii Opolskie 2030 wraz z jego prognozą oddziaływania na środowisko.
10 marca–30 kwietnia 2021 r.	Konsultacje społeczne projektu Strategii Opolskie 2030 wraz z jego prognozą oddziaływania na środowisko oraz kampania informacyjno-promocyjna.
maj–czerwiec 2021 r.	Przygotowanie Sprawozdania z przebiegu i wyników konsultacji społecznych projektu Strategii Opolskie 2030.
5 lipca 2021 r.	Przyjęcie Sprawozdania z przebiegu i wyników konsultacji społecznych projektu Strategii Opolskie 2030.
27 lipca 2021 r.	Przyjęcie przez ZWO projektu Strategii Opolskie 2030 po konsultacjach społecznych.
13 września 2021 r.	Przyjęcie przez ZWO Uchwały Nr 5455/2021 w sprawie przyjęcia projektu uchwały Sejmiku Województwa Opolskiego w sprawie przyjęcia Strategii Rozwoju Województwa Opolskiego Opolskie 2030.
4 października 2021 r.	Przyjęcie przez Sejmik Województwa Opolskiego Uchwały Nr XXXIV/355/2021 w sprawie przyjęcia Strategii Rozwoju Województwa Opolskiego Opolskie 2030.

INFORMACJA O PRZEBIEGU I WYNIKACH KONSULTACJI SPOŁECZNYCH PROJEKTU STRATEGII

Od samego początku proces przygotowania Strategii Opolskie 2030 opierał się na otwartości oraz zaangażowaniu jak najszerszej grupy przedstawicieli różnych środowisk reprezentujących cały region. W tym duchu przeprowadzono również wymagane przepisami prawa konsultacje społeczne dokumentu. Ze względu na pandemię COVID-19 proces ten przebiegał jednak w sposób zasadniczo odmienny niż w latach poprzednich. Sytuacja epidemiczna oraz obowiązujące obostrzenia sanitarne spowodowały, że większość zaplanowanych spotkań odbyła się w trybie online. Z drugiej strony wykorzystanie mediów społecznościowych umożliwiło dotarcie do zdecydowanie szerszej grupy odbiorców, wykraczającej poza tradycyjną reprezentację środowiska administracji, nauki czy biznesu.

REGULAMIN KONSULTACJI SPOŁECZNYCH PROJEKTU STRATEGII OPOLSKIE 2030

8 marca 2021 roku ZWO przyjął Regulamin konsultacji społecznych projektu Strategii Opolskie 2030 z jego prognozą oddziaływania na środowisko. Dokument ten określił przebieg konsultacji, ich zasady i tryb opierając się na wymogach ustaw²³. Przyjęty pierwotnie harmonogram spotkań w trakcie konsultacji z powodu sytuacji pandemicznej musiał zostać zmieniony – spotkania dla społeczności subregionalnych początkowo planowane w trybie mieszanym, tj. stacjonarnym dla samorządowców i zdalnym dla pozostałych uczestników, przeprowadzono w całości zdalnie (odbyły się w kwietniu 2021 roku).

PRZEBIEG KONSULTACJI SPOŁECZNYCH

Oficjalne konsultacje społeczne Strategii Opolskie 2030 rozpoczęły się 10 marca 2021 roku i trwały do 30 kwietnia 2021 roku. Poprzedziły je spotkania prekonsultacyjne dla współautorów dokumentu – członków GD, ZR oraz Radnych Województwa (odbyły się w dniach 15–17 lutego 2021 roku). Ogłoszenie o rozpoczęciu konsultacji społecznych zamieszczono 10 marca 2021 roku w gazecie o zasięgu regionalnym, tj. w Nowej Trybunie Opolskiej. W tym samym dniu odbyła się konferencja inauguracyjna konsultacji z udziałem przedstawicieli administracji samorządowej, rządowej, świata biznesu i nauki, opolskich parlamentarzystów, a także Radnych Województwa oraz członków GD. Spotkanie odbyło się zdalnie, transmitowano je w internecie. O rozpoczęciu konsultacji informowano na stronie internetowej oraz profilu FB województwa opolskiego.

Informacje na temat konsultacji społecznych ogłaszano m.in. w stacjach radiowych o zasięgu lokalnym i regionalnym, prasie regionalnej i 15 czasopismach lokalnych. Duży nacisk położono na reklamę w internecie poprzez np. posty sponsorowane, reklamy graficzne na portalach największych dzienników ukazujących się w regionie, teksty sponsorowane i banery reklamowe na 5 portalach lokalnych czy wpisy na profilach FB województwa. Aby upowszechnić wśród mieszkańców regionu wiedzę na temat Strategii Opolskie 2030, a jednocześnie zachęcić do udziału w konsultacjach, przygotowano dwie produkcje animowane, również szeroko promowane w internecie. Na potrzeby promocji w stacjach radiowych przygotowano trzy wersje spotu reklamowego. Ze względu na czas trwania konsultacji społecznych reklamę w mediach zaplanowano w dwóch turach: w marcu oraz w kwietniu 2021 roku.

²³ Ustawa o samorządzie województwa z 5 czerwca 1998 roku (tekst jednolity Dz. U. z 2020, poz. 1668), ustawa o prowadzeniu polityki rozwoju z 6 grudnia 2006 roku (tekst jednolity Dz.U. 2020 poz. 2327) oraz ustawa o udostępnianiu informacji o środowisku i jego ochronie, udziale społeczeństwa w ochronie środowiska oraz o ocenach oddziaływania na środowisko (tekst jednolity Dz. U. z 2021, poz. 247).

W ramach konsultacji zorganizowano spotkania branżowe w pięciu obszarach tematycznych. Wszystkie odbyły się zdalnie (w dniach 17–30 marca 2021 roku), część transmitowano na żywo na FB i YouTube, a wszystkie dostępne są na profilach społecznościowych województwa opolskiego.

Spotkania subregionalne zorganizowano dla wszystkich pięciu subregionów województwa, tj.: Północnego, Brzeskiego, Południowego, Aglomeracji Opolskiej oraz Kędzierzyńsko-Strzeleckiego (w dniach 13–28 kwietnia 2021 roku). Wszystkie odbyły się zdalnie i zostały zarejestrowane.

Tabela 20. Zestawienie spotkań w ramach konsultacji społecznych projektu Strategii Opolskie 2030

DATA	WYDARZENIE
10 marca 2021 r.	Konferencja inauguracyjna konsultacje społeczne
SPOTKANIA BRANŻOWE W OBSZARACH TEMATYCZNYCH	
17 marca 2021 r., godz. 13.30	Infrastruktura
19 marca 2021 r., godz. 13.30	Gospodarka
24 marca 2021 r., godz. 13.30	Spółeczeństwo
26 marca 2021 r., godz. 13.30	Środowisko
30 marca 2021 r., godz. 12.00	Seniorzy i Młodzież
14 kwietnia 2021 r., godz. 14.00	Rada Działalności Pożytku Publicznego
SPOTKANIE ZE ŚRODOWISKIEM SAMORZĄDOWYM	
26 marca 2021 r. godz. 11.00	Śląskie Stowarzyszenie Samorządowe
SPOTKANIA TERYTORIALNE DLA SPOŁECZNOŚCI SUBREGIONALNYCH	
13 kwietnia 2021 r., godz. 11.00	Subregion Północny
16 kwietnia 2021 r., godz. 13.00	Subregion Brzeski
20 kwietnia 2021 r., godz. 11.00	Subregion Południowy
21 kwietnia 2021 r., godz. 11.00	Agglomeracja Opolska
28 kwietnia 2021 r., godz. 12.00	Subregion Kędzierzyńsko-Strzelecki

Źródło: opracowanie własne na podstawie przeprowadzonych spotkań.

W ramach konsultacji projekt Strategii Opolskie 2030 wraz z jej Prognozą oddziaływania na środowisko przekazano również do Regionalnej Rady Ochrony Przyrody działającej przy RDOŚ w Opolu, a także do Prezesa Państwowego Gospodarstwa Wodnego Wody Polskie.

STATYSTYKA KONSULTACJI SPOŁECZNYCH PROJEKTU STRATEGII OPOLSKIE 2030

Otrzymano w sumie 301 uwag od 37 podmiotów, wśród których były przede wszystkim jednostki samorządu terytorialnego, stowarzyszenia JST, organizacje pozarządowe, instytucje administracji rządowej, a także osoby fizyczne oraz inne podmioty.

Uwagi składane były za pomocą formularza, głównie drogą elektroniczną, ale były także protokołowane podczas spotkań branżowych i subregionalnych.

SPRAWOZDANIE Z PRZEBIEGU I WYNIKÓW KONSULTACJI SPOŁECZNYCH PROJEKTU STRATEGII OPOLSKIE 2030

Sprawozdanie zostało przygotowane w Departamencie Polityki Regionalnej i Przestrzennej zgodnie z art. 6 ustawy o zasadach prowadzenia polityki rozwoju. Zawiera m.in. informacje o sposobie i kryteriach rozpatrywania uwag, które wpłynęły do UMWO w ramach konsultacji.

Wszystkie uwagi i opinie zostały zestawione w tabeli w celu właściwego ich usystematyzowania w oparciu o przyjęty podział na obszary. W zestawieniu uwzględniono także uwagi do Diagnozy oraz do Prognozy oddziaływania na środowisko, a także rekomendacje z ewaluacji ex-ante.

Zgodnie z przyjętymi kryteriami 77 uwag uwzględniono, 81 uwzględniono częściowo, natomiast 129 zostało nieuwzględnionych. Dodatkowo 14 uwag miało postać komentarza bez propozycji zmiany zapisów.

Sprawozdanie z przebiegu i wyników konsultacji projektu Strategii Opolskie 2030 zostało przyjęte przez Zarząd Województwa Opolskiego 5 lipca 2021 roku, a następnie zamieszczone na stronie internetowej samorządu województwa opolskiego.

INFORMACJA O STRATEGICZNEJ OCENIE ODDZIAŁYWANIA NA ŚRODOWISKO PROJEKTU STRATEGII

Obowiązek przeprowadzenia strategicznej oceny oddziaływania na środowisko (sooś) projektu strategii wynika z ustawy o udostępnianiu informacji o środowisku, udziale społeczeństwa w ochronie środowiska oraz o ocenach oddziaływania na środowisko²⁴. Jednym z elementów sooś jest przygotowanie prognozy oddziaływania na środowisko. Dokument ten ma wspierać proces decyzyjny dla realizacji inwestycji ingerujących w stan środowiska, a wynikających ze strategii.

Wywiązując się z tego obowiązku uzgodniono zakres i stopień szczegółowości prognozy projektu Strategii z:

- Regionalną Dyрекcyjną Ochrony Środowiska w Opolu (RDOŚ),
- Opolskim Wojewódzkim Inspektorem Sanitarnym (OPWIS).

Wykonawcą prognozy projektu Strategii Opolskie 2030 był Główny Instytut Górnictwa z Katowic.

PROGNOZA ODDZIAŁYWANIA NA ŚRODOWISKO PROJEKTU STRATEGII OPOLSKIE 2030

Ustalenia Prognozy potwierdziły, że cele i kierunki działań Strategii Opolskie 2030 wpisują się w cele i priorytety wskazane w programach i strategiach międzynarodowych, zwłaszcza unijnych, i krajowych. Projekt jest zgodny z polityką zrównoważonego rozwoju UE obejmując zagadnienia związane z poprawą jakości życia poprzez łączenie różnych aspektów rozwoju, w szczególności związanych z ekologią i ochroną środowiska.

Według Prognozy, wraz z wdrożeniem Strategii Opolskie 2030 można oczekiwać pozytywnych skutków środowiskowych w postaci m.in. zmniejszenia energochłonności gospodarki regionu, wprowadzenia rozwiązań z zakresu obiegu zamkniętego, zwiększenia wykorzystania energii z odnawialnych źródeł, rozwoju ekologicznego transportu miejskiego, przystosowania i zwiększania odporności terenów miejskich do zmian klimatu. Natomiast potencjalne negatywne oddziaływania na poszczególne elementy środowiska, wynikające z realizacji celów Strategii Opolskie 2030, mogą zostać ograniczone lub zredukowane do minimum, poprzez racjonalny wybór lokalizacji planowanej inwestycji oraz odpowiedni dobór rozwiązań organizacyjnych, technicznych i technologicznych. W związku z tym w Prognozie zawarto listę rekomendacji dla przedsięwzięć możliwych do realizacji w ramach Strategii Opolskie 2030, a wynikających z realizacji oceny oddziaływania na środowisko jej projektu. Dodatkowo zarekomendowano (do rozpatrzenia na etapie operacjonalizacji zapisów dokumentu) rozszerzenie zakresu monitorowania Strategii o wskaźniki pośrednio opisujące jej wpływ na kwestie zrównoważonego rozwoju.

Autorzy Prognozy nie stwierdzili ryzyka wystąpienia znaczących negatywnych oddziaływań na kraje sąsiednie, z których wynikałaby konieczność przeprowadzenia postępowania w sprawie transgranicznego oddziaływania na środowisko.

ZWO 8 marca 2021 roku przyjął projekt Prognozy, który następnie wraz z projektem Strategii Opolskie 2030 został poddany konsultacjom społecznym. Obydwa dokumenty zostały zamieszczone na stronie internetowej www.opolskie.pl oraz przekazane do RDOŚ w Opolu oraz OPWIS celem uzyskania opinii. W obu przypadkach były one pozytywne, a uwagi wskazane przez RDOŚ zostały uwzględnione.

W toku konsultacji społecznych do Prognozy wpłynęło 35 uwag od trzech podmiotów. Zostały one przekazane Wykonawcy w celu zaopiniowania i konsultacji dotyczącej ich rozpatrzenia w kontekście ostatecznego dokumentu Prognozy. Wszystkie zostały rozpatrzone i ujęte w podsumowaniu Prognozy (w myśl art. 55 ust. 3 ustawy o udostępnianiu informacji o środowisku i jego ochronie, udziale społeczeństwa w ochronie środowiska oraz o ocenach oddziaływania na środowisko) oraz Sprawozdaniu z przebiegu i wyników konsultacji społecznych projektu Strategii Opolskie 2030.

²⁴ Tekst jednolity Dz. U. z 2021, poz. 247

INFORMACJA O WYNIKACH EWALUACJI EX-ANTE PROJEKTU STRATEGII

Obowiązek przeprowadzenia ewaluacji ex-ante projektu strategii wynika z art. 10a ust. 2 ustawy o zasadach prowadzenia polityki rozwoju²⁵. Wykonawcą ewaluacji ex-ante projektu Strategii Rozwoju Województwa Opolskiego Opolskie 2030 był Instytut Śląski w Opolu.

Głównym celem badania była kompleksowa ocena projektu dokumentu i sformułowanie na jej podstawie wniosków i rekomendacji umożliwiających wprowadzenie ewentualnych korekt do Strategii Opolskie 2030. W toku realizacji badania poddano analizie zidentyfikowane w projekcie dokumentu potrzeby i wyzwania rozwojowe, wizję, przyjęte cele strategiczne i operacyjne oraz kierunki działań strategicznych, a także terytorialny wymiar interwencji i zestaw wskaźników monitorujących cele strategiczne.

NAJWAŻNIEJSZE WNIOSKI Z EWALUACJI EX-ANTE ODNOSZĄCE SIĘ DO POSZCZEGÓLNYCH CZĘŚCI PROJEKTU STRATEGII OPOLSKIE 2030:

Diagnoza i analiza SWOT – Punktem wyjścia dla prac nad projektem Strategii Opolskie 2030 był odrębny dokument pn. Opolskie – diagnoza regionalna. Stanowił on podstawę do sformułowania wniosków diagnostycznych zamieszczonych w projekcie Strategii. W Diagnozie przeanalizowano większość kluczowych wewnętrznych i zewnętrznych procesów oraz zjawisk, które warunkują rozwój regionu. Diagnozę kończy analiza SWOT zawierająca katalog trafnie zidentyfikowanych mocnych i słabych stron oraz szans i zagrożeń stanowiących kluczowe czynniki rozwoju regionu. Większość z nich znajduje swoje potwierdzenie w wynikach analiz oraz wnioskach zamieszczonych w części diagnostycznej.

- **Wizja rozwoju** – Najbardziej istotną z punktu widzenia rozwoju województwa część projektu stanowią: wizja rozwoju oraz cele strategiczne i operacyjne. Atutem ogólnie nakreślonej wizji jest możliwość jej uszczegółowienia na poziomie zaplanowanych celów strategicznych, celów operacyjnych i kierunków działań, które to stanowią trafną odpowiedź na zdiagnozowane potrzeby społeczno-ekonomiczne województwa oraz korespondują ze zidentyfikowanymi w ramach analizy SWOT uwarunkowaniami rozwojowymi.
- **Scenariusze rozwoju** – Istotny element projektu Strategii Opolskie 2030 stanowią także trzy ambitne, ale możliwe do zrealizowania scenariusze rozwoju. Wyniki badania wskazują, że pomimo, iż za najistotniejszy uznano scenariusz „dynamicznego rozwoju”, to bardzo prawdopodobne jest, że w trakcie wdrażania strategii wszystkie trzy scenariusze będą się przenikać.
- **Wymiar terytorialny** – W Strategii Opolskie 2030 uwzględniono także terytorialny wymiar polityki rozwoju, o którego trafności świadczą poprawnie wyznaczone obszary funkcjonalne oraz obszary strategicznej interwencji. Umożliwia to wsparcie miejsc wolniej lub słabiej rozwijających się oraz charakteryzujących się niedostatkiem potencjału do szybszego wzrostu.
- **Cele i kierunki działań** – Wyniki badania potwierdzają, że Strategia Opolskie 2030 jest dokumentem spójnym i logicznym, co jest efektem jego przemyślanej struktury. Przyjęta w projekcie wieloaspektowa polityka rozwoju województwa, znajduje swoje odzwierciedlenie w zdefiniowanych celach strategicznych, odpowiadających im celach operacyjnych oraz kierunkach działań, które prowadzą do osiągnięcia nakreślonej wizji. W odniesieniu do postanowień międzynarodowych cele strategiczne, operacyjne i kierunki działań projektu Strategii Opolskie 2030 wpisują się w cele zawarte w Projekcie Umowy Partnerstwa do realizacji Polityki Spójności 2021–2027. Projekt jest także spójny

²⁵ Tekst jednolity Dz.U. 2020 poz. 2327

z najważniejszymi dokumentami międzynarodowymi definiującymi model zrównoważonego rozwoju na poziomie globalnym i europejskim, tj. Agendą ONZ na rzecz zrównoważonego rozwoju 2030 i strategią Europejski Zielony Ład oraz krajowym. Uwzględniono w nim ustalenia zawarte w SOR oraz zapisy KSRR 2030.

- **System realizacji** – Zaproponowana koncepcja systemu realizacji Strategii Opolskie 2030 ma charakter ogólny, otwarty i elastyczny. Jest trafna i wystarczająca do skutecznej realizacji wizji, celów strategicznych i operacyjnych projektu. W projekcie dokumentu poprawnie zostały przedstawione te elementy, które warunkują skuteczność i efektywność realizacji wizji i celów strategicznych (zasady, system, podmioty, instrumenty, finansowanie).
- **System monitorowania i ewaluacji** – System monitorowania i ewaluacji Strategii Opolskie 2030 jest trafny i został słusznie powiązany z systemem jej wdrażania. Prawdłowo określono źródła wiarygodnych danych wykorzystywanych w systemie monitorowania, poprawnie powiązano go ze sprawozdawczością oraz udziałem w opracowywaniu raportu o stanie województwa pracowników departamentu odpowiedzialnego za politykę rozwoju. Prawdłowo zostały również dobrane wskaźniki monitorowania.
- **System finansowania** – Prawdłowo i adekwatnie do strategicznego charakteru dokumentu wskazano źródła finansowania planowanych kierunków działań. Założono także aktywną postawę samorządu województwa opolskiego i jego partnerów w identyfikacji źródeł finansowania oraz pozyskiwaniu środków, rozwój współpracy sektora publicznego z sektorem prywatnym (partnerstwo publiczno-prywatne) oraz z sektorem pozarządowym.

Ustalenia ewaluacji potwierdziły, że projekt Strategii Opolskie 2030 spełnia przesłanki wynikające z zapisów ustaw i zawiera wszystkie elementy wymagane przepisami prawa.

W wyniku ewaluacji ex-ante wypracowano także 16 rekomendacji. Dotyczą one zarówno części diagnostycznej, jak i postulatycznej oraz systemu realizacji. Wszystkie mają charakter operacyjny, tj. są propozycjami konkretnych zapisów, które zostały w całości lub części uwzględnione w treści dokumentu. Szczegółowy sposób ich uwzględnienia prezentuje Sprawozdanie z przebiegu i wyników konsultacji społecznych projektu Strategii Opolskie 2030.

LISTA OSÓB ZAANGAŻOWANYCH W PROCES TWORZENIA STRATEGII

Zarząd Województwa Opolskiego

Andrzej Buła – Marszałek Województwa Opolskiego
Roman Kolek – Wicemarszałek Województwa Opolskiego do 22.02.2021 roku
Zuzanna Donath-Kasiura -Wicemarszałek Województwa Opolskiego od 23.02.2021 roku
Zbigniew Kubalańca – Wicemarszałek Województwa Opolskiego
Szymon Ogłaza – Członek Zarządu Województwa Opolskiego
Stanisław Rakoczy – Członek Zarządu Województwa Opolskiego do 31.05.2020 roku
Antoni Konopka – Członek Zarządu Województwa Opolskiego od 1.06.2020 roku
Stanisław Mazur – Skarbnik Województwa Opolskiego

Radni Województwa Opolskiego

Rafał Bartek	Brygida Kolenda-Łabuś	dr Bogdan Tomaszek
Dariusz Byczkowski	Hubert Kołodziej	Danuta Trzaskawska
Teresa Ceglecka-Zielonka	dr n. med. Norbert Krajczy	Janusz Trzepizur
Joanna Czochara	Martyna Nakonieczny	dr Piotr Wach
dr Łukasz Dymek	Jerzy Niedźwiedzki	Robert Węgrzyn
Tomasz Gabor	Janina Okrągły	Bogusław Wierdak
Szymon Godyla	Piotr Semak	Jolanta Wilczyńska
Edyta Gola	Ryszard Szram	Zbigniew Ziółko

Opieka naukowa

dr hab. Wojciech Dziemianowicz, prof. UW
Współpraca – Magdalena Cybulska

Naukowa konsultacja tematyczna

prof. zw. dr hab. Jacek Szlachta
prof. zw. dr hab. Krystian Heffner

Członkowie Zespołów Roboczych biorący udział w opracowaniu Strategii

dr inż. Karina Bedrunka	Monika Jurek	Krzysztof Pieroń
Mariusz Bogucki	Maciej Kalski	Adam Różycki
Renata Cygan	Agnieszka Kamińska	Jacek Ruszczewski
Izabela Damboń-Kandziora	Barbara Kamińska	Violetta Ruszczewska
Manfred Grabelus	Adam Kowalczyk	Lesław Tomczak
Aneta Grzegocka	Wiesław Kryniowski	Remigiusz Widera
Joanna Harus	Dariusz Mazurczak	Marek Wittek
Ireneusz Hebda	Maja Michniewicz	Roland Wrzeciono
Bartłomiej Horaczuk	Agnieszka Okupniak	

Członkowie Grup Doradczych biorący udział w opracowaniu Strategii

Lesław Adamczyk	Maria Fikus	Paweł Kielar
dr Krzysztof Badora	Grzegorz Fornalik	Adam Kijak
Claudius Badura	Hanna Franczak	Sebastian Koćwin
Danuta Bajak	Marek Froelich	Jolanta Kołodziejska
Andrzej Balcerek	Sybilla Fusiarz	Iwona Konowalik
Dariusz Banik	Agnieszka Gabruk	Małgorzata Kornaga
Piotr Bąk	Waldemar Gaida	Bartłomiej Kostrzewa
Jarosław Białochławek	Elżbieta Galus	Ryszard Kowalczyk
dr hab. Marek Białokur, prof. UO	Henryk Galwas	dr hab. Bartłomiej Kozera, prof. PO
dr Grzegorz Biliński	Tomasz Ganczarek	Zofia Kozina-Ołoś
Marek Błaszczyk	dr hab. Ewa Ganowicz, prof. UO	Izabela Krakowiak
Krystyna Błażewska	Tomasz Garbowski	dr hab. inż. Anna Król, prof. PO
Andrzej Borowski	Janusz Gawlik	dr Andrzej Krueger
prof. dr hab. n. med. Andrzej Brodziak	dr hab. inż. arch. Piotr Gerber	Tomasz Krupa
Marcin Bronkiewicz	Waldemar Gielzok	Leokadia Kubalańca
Eugeniusz Brudkiewicz	Jakub Glinowiecki	Beata Kubiciel
Sylwester Brząkała	Radosław Gliński	Marcin Kucia
Andrzej Brzezina	Joanna Głogowska	Arkadiusz Kuglarz
Marta Buczek	Zdzisław Gmyrek	Adam Kułakowski
Barbara Chylka	Tomasz Gołda	Kazimierz Kurowski
dr hab. inż. Tomasz Ciesielczuk, prof. UO	Anna Gołębiowska	dr Dorota Kurpiers
Beata Czempiel	Tomasz Gorzelanny	Iwona Kuszner
Marta Czuczman	Andrzej Górski	Grzegorz Kuśmierczyk
Piotr Dancewicz	Tomasz Graczykowski	Michał Kwiatkowski
Sylwia Dąbrowicz	Gerard Halama	Irena Lebieźnińska
Bernard Dembczak	Anna Halicka	prof. dr hab. Mirosław Lenart
Jerzy Detyna	Tomasz Hanzel	Marek Leśniak
Grażyna Dębicka-Ozorkiewicz	Katarzyna Harnyś-Mielnik	Łukasz Lindner
Dariusz Dobrowolski	Bożena Hasij-Domagala	Elżbieta Lisak-Duda
Michał Dobrowolski	Joanna Hassa	Grzegorz Lisiak
Andrzej Drosik	Jerzy Imbierski	Mariusz Litwinowicz
dr hab. Adam Drosik, prof. UO	Magdalena Jankowska-Guściora	Łukasz Łabanowski
Ewa Duda	Zuzanna Jarocka	Halina Łasińska-Świątłoch
Jerzy Duda	Marcin Jarzyński	Dariusz Madera
Agata Duliniec	Anita Juchno	Paulina Wałaszek
Krzysztof Duraj	Beata Juralewicz	Ryszard Makowiecki
Adriana Dziaczyszyn	Tadeusz Jurek	prof. dr hab. inż. Jarosław Mamala
Joanna Dzido	Joanna Kardasińska	dr Zdzisław Markiewicz
Elżbieta Dziuda-Kampa	Elżbieta Karelus-Jakóbowska	Artur Maruszczak
Lucjan Dzumla	Monika Kawa	dr n. med. Anna Matejuk
Wojciech Fijałkowski	Jarosław Kielar	Bartosz Medyk

Marek Mendel

Piotr Miczka

Piotr Mielec

dr Izabela Migocz

Rafał Mościcki

Sandra Murzicz

Przemysław Nijakowski

Rafał Nocoń

Mariusz Olejnik

Anna Olek

Justyna Osiecka-Sułek

Bartosz Ostrowski

dr hab. Monika Ożóg

Tomasz Paluch

Małgorzata Paściak

prof. dr hab. Wiesława

Piątkowska-Stepaniak

dr Magdalena Piejko-Płonka

Beata Pierzchlewicz

Magda Popławska

Irena Pordzik

Jan Przewirski

Paula Pszenica

Gabriela Puzik

Jarosław Radimersky

Wojciech Rajchel

dr hab. inż. Adam Rak

dr Wojciech Rogala

Ewa Rosińska

Jakub Roszuk

Adam Różycki

Andrzej Sałacki

Grzegorz Sawicki

Alicja Semerjak-Gnap

dr inż. Grzegorz Siemiątkowski

prof. dr hab. Dorota Simonides

Rafał Sitarz

Marian Siwon

dr Krystyna Słodczyk

Jolanta Smerkowska-Mokrzycka

dr hab. Teresa Smolińska, prof. UO

Justyna Sobera

Małgorzata Sobolewska

Małgorzata Sobula

dr hab. Brygida Solga, prof. PO

Iwona Solisz

dr inż. Wojciech Spisak

Tadeusz Staruch

Małgorzata Stelnicka

Piotr Szafrański

Ryszard Szewczyk

dr Aleksandra Szlagowska-Papuzińska

Adam Szlęzak

Władysław Sztefc

Zygmunt Szulc

dr hab. inż. Katarzyna Szwedziak, prof. PO

dr Paweł Szymkowicz

Marek Szymkowicz

Andrzej Świerczek

dr hab. Dorota Światała-Trybek, prof. UO

dr hab. Rafał Tataruch, prof. PO

Henryk Tchórzewski

Gabriela Tomik

Tomasz Topola

Olga Trzcińska

Jarosław Wach

dr Michał Wanke

Piotr Wesołowski

dr Korneliusz Wiatr

Zenon Wiertelorz

Gerard Wilczek

Ireneusz Wiśniewski

Marek Wołyński

Jerzy Wrębiak

Małgorzata Wysdak

Grażyna Zimnal

Anetta Zych-Rzepecka

Ryszard Żak

Łukasz Żmuda

Piotr Żur

Pracownicy Departamentu Polityki Regionalnej i Przestrzennej biorący udział w opracowaniu Strategii

Anna Kuźnik

Aneta Ludwig

Karina Piziak

Danuta Rospond-Bednarska

Magdalena Słaboń

Jagoda Sokołowska

Nikola Starzec

Zdzisław Stefaniak

Jacek Tabor

Arkadiusz Tkocz

Waldemar Zadka

SPIS RYSUNKÓW, TABEL, MAP

Spis rysunków

Rysunek 1. Schemat diagnozy strategicznej rozwoju województwa opolskiego	10
Rysunek 2. Scenariusz „Dynamicznego rozwoju”	30
Rysunek 3. Scenariusz „Unikania zapaści”	31
Rysunek 4. Scenariusz „Ograniczonych środków publicznych”	33
Rysunek 5. Polityka rozwoju województwa opolskiego	34
Rysunek 6. Opolska „11” – cele operacyjne na tle celów strategicznych	38
Rysunek 7. Model realizacji Strategii Rozwoju Województwa Opolskiego Opolskie 2030	62
Rysunek 8. Główne instrumenty realizacji Strategii Rozwoju Województwa Opolskiego Opolskie 2030	65
Rysunek 9. Źródła finansowania Strategii Rozwoju Województwa Opolskiego Opolskie 2030	68
Rysunek 10. Monitoring Strategii Rozwoju Województwa Opolskiego Opolskie 2030	70

Spis tabel

Tabela 1. Schemat analizy SWOT	24
Tabela 2. Analiza SWOT – mocne strony województwa	25
Tabela 3. Analiza SWOT – słabe strony województwa	26
Tabela 4. Analiza SWOT – szanse województwa	26
Tabela 5. Analiza SWOT – zagrożenia województwa	27
Tabela 6. Wyniki analizy TOWS/SWOT	28
Tabela 7. Spójność Strategii Opolskie 2030 ze Strategią na rzecz Odpowiedzialnego Rozwoju 2020 (z perspektywą do 2030)	44
Tabela 8. Spójność Strategii Opolskie 2030 z Krajową Strategią Rozwoju Regionalnego 2030	46
Tabela 9. Identyfikacja grup technologii do określonego rodzaju specjalizacji regionalnej	47
Tabela 10. Cele polityki przestrzennej i rekomendacje – OSI Subregion Aglomeracja Opolska	53
Tabela 11. Cele polityki przestrzennej i rekomendacje – OSI Subregion Brzeski	55
Tabela 12. Cele polityki przestrzennej i rekomendacje – OSI Subregion Kędzierzyńsko-Strzelecki	56
Tabela 13. Cele polityki przestrzennej i rekomendacje – OSI Subregion Północny	57
Tabela 14. Cele polityki przestrzennej i rekomendacje – OSI Subregion Południowy	58
Tabela 15. Relacje między celami operacyjnymi i celami polityki przestrzennej	59
Tabela 16. Wskaźniki celu strategicznego Człowiek i relacje – Mieszkańcy gotowi na wyzwania i tworzący otwartą wspólnotę	71
Tabela 17. Wskaźniki celu strategicznego Środowisko i rozwój – Środowisko odporne na zmiany klimatu i sprzyjające rozwojowi	72

Tabela 18. Wskaźniki celu strategicznego Silna gospodarka – Gospodarka inteligentna, wzmacniająca konkurencyjność regionu _____	73
Tabela 19. Kalendarium wydarzeń _____	76
Tabela 20. Zestawienie spotkań w ramach konsultacji społecznych projektu Strategii Opolskie 2030 _____	79

Spis map

Mapa 1. Model struktury funkcjonalno-przestrzennej województwa opolskiego – synteza _____	49
---	----

NAJWAŻNIEJSZA LITERATURA

- Analiza powiązań społeczno-gospodarczych i przestrzennych zachodzących w województwie opolskim oraz prognoza wskaźników dla nich istotnych w perspektywie do 2030 roku, ekspertyza na zlecenie Urzędu Marszałkowskiego Województwa Opolskiego, Państwowy Instytut Naukowy – Instytut Śląski w Opolu, Opole 2018 r.
- *Atrakcyjność inwestycyjna Regionów 2017. Województwo opolskie*, Szkoła Główna Handlowa w Warszawie, Warszawa, 2017 r.
- *Atrakcyjność inwestycyjna województw i podregionów Polski 2016*, Instytut Badań nad Gospodarką Rynkową, Gdańsk 2016 r.
- Krajowa Strategia Rozwoju Regionalnego 2030.
- *Ludność w województwie opolskim. Stan i struktura demograficzno-społeczna. Narodowy Spis Powszechny Ludności i Mieszkań 2011*, Urząd Statystyczny w Opolu, Opole 2013 r.
- Opolskie – diagnoza regionalna, opracowanie na potrzeby Strategii rozwoju województwa opolskiego do 2030 r., Urząd Marszałkowski Województwa Opolskiego, Opole 2021 r.
- Produkt krajowy brutto w powiatach województwa opolskiego – wnioski dla polityki regionalnej województwa, Ekspertyza na zamówienie Urzędu Marszałkowskiego Województwa Opolskiego, Instytut Rozwoju, Sopot 2018 r.
- *Priorytety dla regionalnej polityki zdrowotnej dla województwa opolskiego na okres od 1 stycznia 2019 r. do 31 grudnia 2021 r.*, Wojewoda Opolski, Opole 2020 r.
- Projekt Umowy Partnerstwa dla realizacji polityki spójności 2021–2027 w Polsce Ministerstwo Funduszy i Polityki Regionalnej, Warszawa 2021 r.
- Strategia na rzecz Odpowiedzialnego Rozwoju do roku 2020 (z perspektywą do 2030 r.).

